





# Inhalt

Einleitung und Zeichenerklärung .....	4
Glossar .....	6
Gesamtstadt Wilhelmshaven .....	7

## Stadtteile:

• Aldenburg .....	9
• Altengroden .....	11
• Bant .....	13
• Ebkeriege .....	15
• Fedderwarden .....	17
• Fedderwardergroden .....	19
• Heppens .....	21
• Heppenser Groden .....	23
• Himmelreich-Coldewei .....	25
• Innenhafen .....	27
• Innenstadt .....	29
• JadeWeserPort .....	31
• Langewerth .....	33
• Maadebogen .....	35
• Neuende .....	37
• Neuengroden .....	39
• Rüstersieler .....	41
• Rüstersieler Groden .....	43
• Rüstringer Stadtpark .....	45
• Schaar .....	47
• Sengwarden .....	49
• Siebethsburg .....	51
• Voslapp .....	53
• Voslapper Groden .....	55
• Impressum .....	57

# Einleitung

In der vorliegenden Publikation „Stadtteilprofile 2023“ wurden kleinräumige Daten aus der gesamten Bandbreite des kommunalen Geschehens zusammengetragen, um so einen kompakten Überblick über die Unterschiede bzw. Besonderheiten der Wilhelmshavener Stadtteile zu vermitteln.

Soweit möglich, beziehen sich die Daten auf das Jahr 2022 bzw. den zuletzt verfügbaren Stand.

Auf den Seiten 5 und 6 folgen Hinweise zu den statistischen Merkmalen, danach die Gesamtstadt-Übersicht und anschließend ab Seite 9 die Stadtteilprofile in alphabetischer Reihenfolge.

Wilhelmshaven.de/Wirtschaft/Fakten.php

Bürgerservice | Wirtschaft, Forschung & Bildung

WILHELMSHAVEN

STARTSEITE > DATEN UND FAKTEN

### Daten und Fakten

Sie finden hier **aktuelle Statistiken** und statistische Zeitreihen **über Wilhelmshaven**.

Grundlage hierfür bilden die Ergebnisse der amtlichen Statistik des Landesamtes für Statistik (Hannover) bzw. des Bundesamtes für Statistik (Wiesbaden) und weiterer öffentlicher Stellen. Darüber hinaus ist für viele Planungen die Analyse kleinräumiger statistischer Daten von großem Interesse, z.B. die Entwicklung der Bevölkerung in den einzelnen Stadtteilen. Die Datengewinnung, Auswertung sowie deren Aufbereitung für die Öffentlichkeit ist hierbei eine der Hauptaufgaben der kommunalen Statistik.

Höchste Priorität hat hierbei die objektive und neutrale Beurteilung der erzeugten Statistiken sowie die Beachtung des Datenschutzes und des Statistikgeheimnisses.

Das Angebot an statistischen Themen wird regelmäßig aktualisiert und erweitert. Anfragen richten Sie bitte an die nebenstehende Kontaktadresse.

#### Wilhelmshavens Bevölkerung zum 31.12.2022

76.197 Personen mit Hauptwohnung in Wilhelmshaven

NATIONALITÄT	GESCHLECHTER
ausländisch: 13,3 %	weiblich: 49,9 %
deutsch: 86,7 %	männlich: 50,1 %

#### Bevölkerungsentwicklung Wilhelmshavens seit dem Jahr 2010 (Hauptwohnung)

#### Privatwirtschaft: 44.548

Anteil der Privatwirtschaft am 31. Dezember 2022 in ... Personen

Branche	Anteil
Handwerkliche	27,1 %
Industrie	9,1 %
Handel	8,2 %
sonstige	55,6 %

Statistische Veröffentlichungen | **Datenkatalog** | Archiv (Veröffentlichungen vor 2014)

## Datenangebot im Internet

*weitere (kleinräumige) Statistiken im Datenkatalog unter [www.wilhelmshaven.de/statistik](http://www.wilhelmshaven.de/statistik)*

# Zeichenerklärung

- [n] = nichts vorhanden
- [g] = Zahlenwert aufgrund des Statistikgeheimnisses unterdrückt, im Gesamtergebnis aber enthalten
- [x] = Aussage nicht sinnvoll
- JD = Jahresdurchschnitt



## Glossar

*Kurzinformation zur Geschichte des Gebietes oder zu kleinräumigen Besonderheiten*

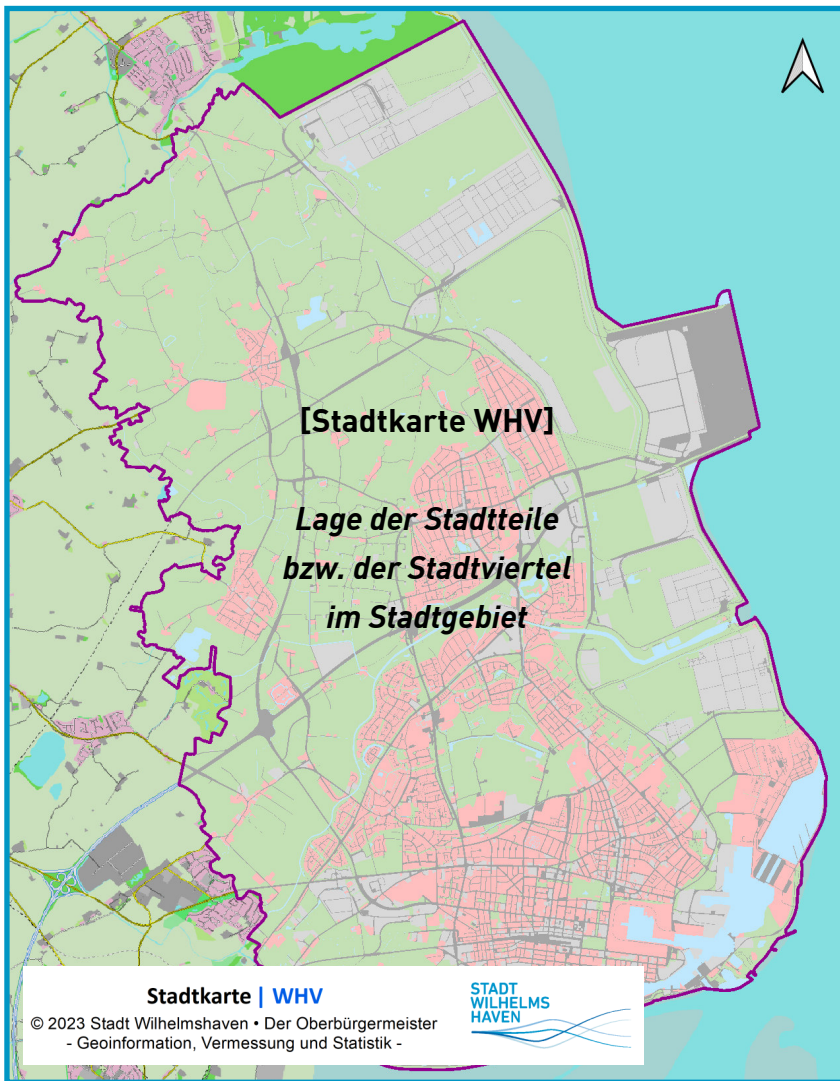

### Flächenanteile nach Nutzungsart

© 2023 LGLN Regionaldirektion Aurich, Katasteramt WHV

*Auswertung der ALKIS-Daten (Objektbereich „Tatsächliche Nutzung“) vom 08.04.2023 nach den Objektartengruppen:*

- Gewässer (z.B. Fließgewässer, stehendes Gewässer)
- Industrie und Gewerbe (auch Mischflächen)
- Siedlung (Allgemeinbedarf, Gebäude-/Freifläche, Wohnen, Sport-/Freizeitanlage, Spiel-/Bolzplatz, Camping, Friedhof ...)
- Vegetation (Landwirtschaft, Wald, Park, Kleingarten ...)
- Verkehr (Straße, Weg, Platz, Bahn ...)

*Rundungsdifferenzen sind möglich!*

### Entwicklung der Bevölkerungszahl seit dem Jahr 2000

© 2023 Stadt Wilhelmshaven | Statistik

*Auswertung des Melderegisters der Stadt Wilhelmshaven jeweils zum Ende eines Jahres. Nur Personen mit Hauptwohnsitz in Wilhelmshaven.*

### Sozialversicherungspflichtig Beschäftigte am ...

- *Wohnort* (Stand: 31.12.2022)  
© Statistik der Bundesagentur für Arbeit  
*Sozialversicherungspflichtig Beschäftigte mit Wohnsitz im jeweiligen Gebiet*
- *Standort der Niederlassung* (Registerstand: 30.09.2022)  
© Landesamt für Statistik, Unternehmensregister 2021  
*Zuordnung der Sozialversicherungspflichtig Beschäftigten zur Anschrift der Niederlassung (bei Gesamtstadt: SV-Beschäftigte am Arbeitsort [Quelle: Statistik der Bundesagentur für Arbeit])*

### Infrastruktur

Eigene Erhebung (Stand: Juni 2023),  
daher keine Gewähr für Vollständigkeit!

*Auswahl an Einrichtungen, die sich im jeweiligen Gebiet befinden: Apotheken, Hotels, Kindertagesstätten, Lebensmittelmärkte (mit mehr als 400 qm Verkaufsfläche, ohne Getränkemärkte), öffentlich zugängliche Spielplätze (ohne Schulhöfe), Restaurants, (allgemeinbildende und berufsbildende) Schulen, Seniorenheime (stationär, ohne Tagespflege)*

## GEBIET



© 2023 Stadt Wilhelmshaven | Statistik

Flächenangabe in Hektar (= 10 000 Quadratmeter)

## BEVÖLKERUNG



© 2023 Stadt Wilhelmshaven | Statistik

Auswertung des Melderegisters der Stadt Wilhelmshaven zum Stichtag 31. Dezember 2022. Nur Personen mit Hauptwohnsitz in Wilhelmshaven.

**weitere Bevölkerungsstatistiken im Internet unter:**

[www.wilhelmshaven.de/statistik](http://www.wilhelmshaven.de/statistik)



## PRIVATHAUSHALTE



© 2023 Stadt Wilhelmshaven | Statistik

Auswertung des Melderegisters der Stadt Wilhelmshaven zum Stichtag 31. Dezember 2022. Ein Melderegister enthält keine direkt abrufbaren Angaben über Haushalte. Mit einer statistischen Software kann aber auf indirektem Wege aus den Personendaten Hinweise auf das Zusammenleben der Personen in Haushalten generiert werden. Dazu werden an ein und derselben Wohnadresse gemeldete Personen (Haupt- und Nebenwohnung), aufgrund von Merkmalsvergleichen zu Haushalten, gruppiert. Personen ohne eigene Haushaltsführung (Gemeinschaftsunterkünfte wie Arbeitsunterkünfte, Heime, JVA, Kasernen ...) werden nicht berücksichtigt.

**Haushalte mit Kindern**

In der Kommunalstatistik wird unter einem „Kind“ eine Person verstanden, die unter 18 Jahre alt ist, ledig ist und selbst kein Kind hat. Als Kind im Haushalt zählt diese Person aber nur, wenn sie auch „Nachkomme“ ist, d.h. einem Erwachsenen zugeordnet werden konnte.

## WOHNEN



© LSN [ZENSUS 2011, Gebäude- und Wohnungszählung]

Die zum Stichtag 9. Mai 2011 als Vollerhebung durchgeführte Gebäude- und Wohnungszählung liefert Informationen zu Gebäuden mit Wohnraum sowie zu den darin befindlichen Wohnungen (ohne bewohnte Unterkünfte und gewerblich genutzte Wohnungen).

## KRAFTFAHRZEUGE



© 2023 Kraftfahrt-Bundesamt

Die Statistik enthält tatsächlich in Betrieb befindliche Fahrzeuge einschließlich saisonbedingter Zulassungen. Für die regionale Zuordnung der Fahrzeuge ist der Wohnsitz des Halters bzw. der Firmensitz, die Niederlassung oder die Dienststelle maßgebend.

## KAUFKRAFT



© 2022 GfK Geomarketing

„Kaufkraft“ = verfügbares Einkommen der privaten Haushalte für Konsumzwecke, Miete, Sparen u. Altersvorsorge Wert liegt nur für Gemeinde- bzw. PLZ-Ebene vor!

## WIRTSCHAFT



© Landesamt für Statistik - Unternehmensregister

Auswertung des Unternehmensregisters zum Stichtag 30.9.2022 (Bezugsjahr 2021). Ohne die Abschnitte A (Landwirtschaft ...), O (Öffentl. Verwaltung ...), T (Private Haushalte ...) und U (Exterritoriale Organisationen) der „Klassifikation der Wirtschaftszweige 2008“.

## ARBEITSMARKT



© Statistik der Bundesagentur für Arbeit

Es liegen nur Daten für Stadtteile mit einer Bevölkerung von mindestens 1 000 Personen vor. Tabellenwerte unter 10 werden unterdrückt.

Da keine „amtlichen“ stadtteilbezogenen Arbeitslosenquoten existieren, wird - zur Vergleichbarkeit - der Anteil der Arbeitslosen an den Personen im erwerbsfähigen Alter (15 bis unter 65 Jahre) des Stadtteils in Prozent angegeben.

## SOZIALES



© Statistik der Bundesagentur für Arbeit (Stand: 31.12.2022)

Es liegen nur Daten für Stadtteile mit einer Bevölkerung von mindestens 1 000 Personen vor. Tabellenwerte unter 10 werden unterdrückt.

Zur Vergleichbarkeit der Stadtteile miteinander, wird die Zahl der Personen in SGB-2-Bedarfsgemeinschaften je 1 000 Personen (Hauptwohnung) angegeben.

## KOMMUNALWAHL 2021



© Stadt Wilhelmshaven - Wahlamt

Ergebnisse der Kommunalwahl vom 12.09.2021, anteilige Umrechnung (soweit möglich) auf Stadtteile. Bei der Darstellung wurde sich auf Parteien bzw. Wählergruppen beschränkt, die im Gesamt-Stadtergebnis über 5 % der gültigen Stimmen erzielten. Unter „Sonstige“ wurden zusammengefasst: UWG-WHV, BASU, FREIE WÄHLER, Die PARTEI, dieBasis LV Nds., du., GfW, Einzelbewerber Merbitz, Einzelbewerber Raddatz

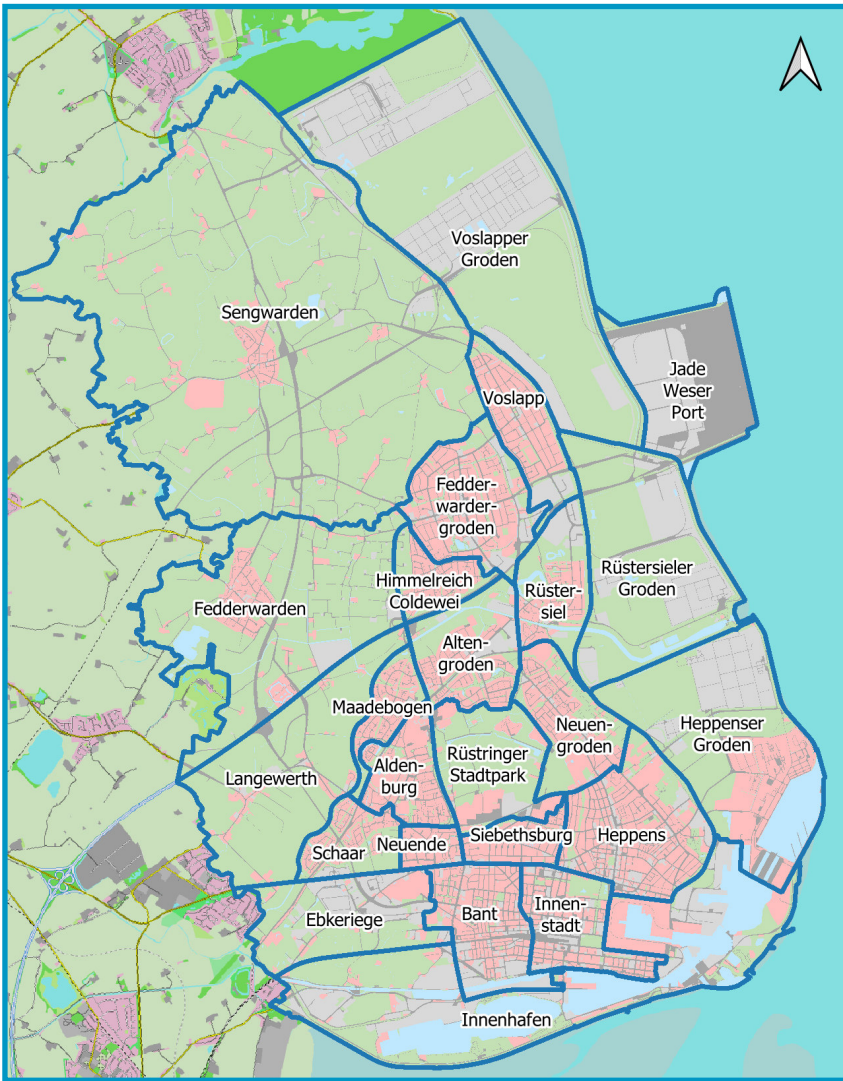

Gesamtstadt

# Wilhelmshaven

Das Stadtgebiet Wilhelmshavens ist kleinräumig in 24 Stadtteile und diese wiederum in 64 Stadtviertel unterteilt. Die Karte links zeigt die Einteilung in Stadtteile.

Wilhelmshaven erhielt seinen Namen im Juni 1869 durch König Wilhelm I. von Preußen, den späteren Deutschen Kaiser. Wegen der einzigartigen und geschützten Lage war wenige Jahre zuvor mit dem Bau eines preußischen „Marine-Etablissements“, inmitten des Oldenburger Landes, an der Jade begonnen worden.

1937 erfolgte die Vereinigung mit der Nachbarstadt Rüstringen. 1972 wurden die Dörfer Fedderwarden und Sengwarden eingemeindet. Richtung Osten wuchs die Stadt durch die Aufspülung der vor allem industriell genutzten Grodenflächen, zuletzt dem JadeWeserPort.

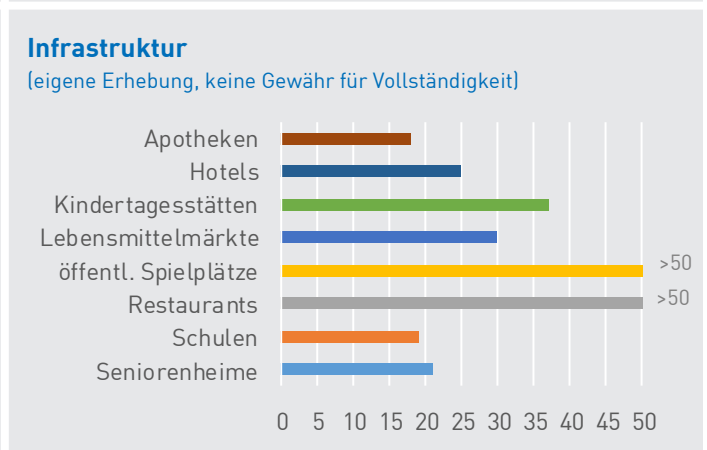
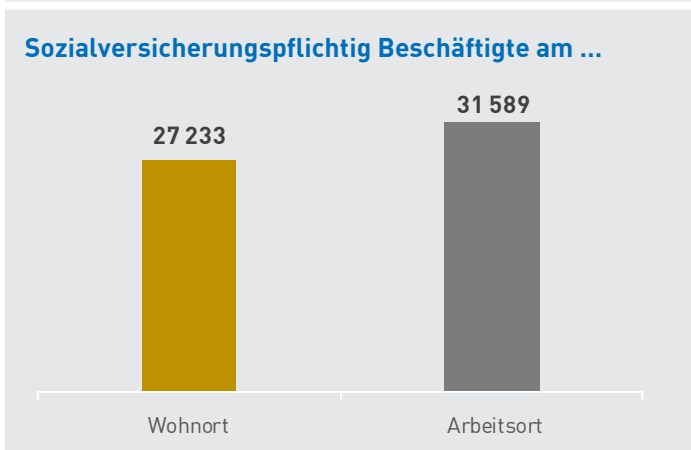
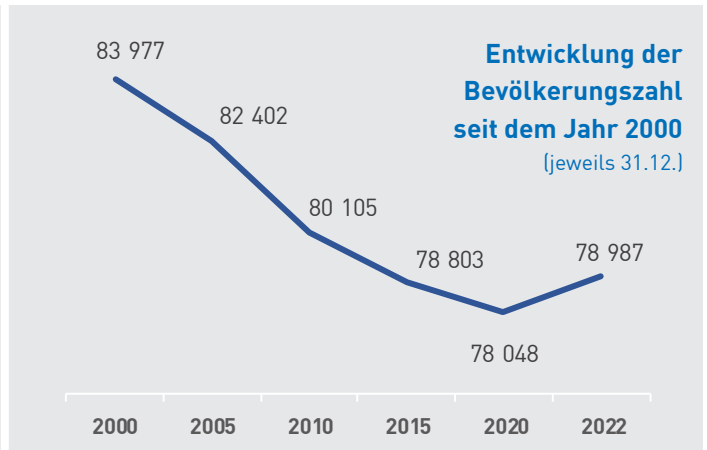
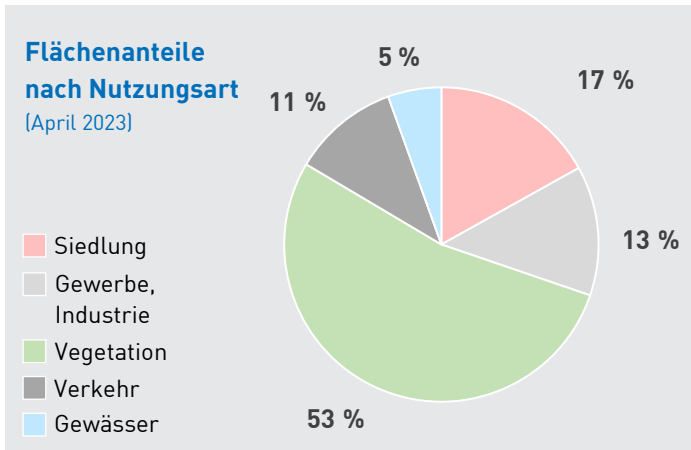

# Wilhelmshaven

## GEBIET



**Fläche** des Stadtteiles (in Hektar) 10 711  
- Anteil an Wilhelmshaven 100 %

## BEVÖLKERUNG



[Melderegister, Stand: 31. Dezember 2022]

**Bevölkerung** mit Hauptwohnung **78 987**

- Anteil Frauen 50,1 %
- Anteil ausländische Personen 13,3 %
- Anteil Personen mit Migrationshintergrund 26,2 %
- Anteil Minderjährige (unter 18 Jahre) 14,9 %
- Anteil Senioren (ab 65 Jahre) 25,5 %

Durchschnittsalter der Bevölkerung in Jahren 46,1

↳ Bevölkerungsdichte [Personen je Hektar] 7,4

## PRIVATHAUSHALTE



[Haushaltgenerierung, Stand: 31. Dezember 2022]

**Privathaushalte** insgesamt 44 548

- Anteil Single-Haushalte 53,6 %
- Anteil Haushalte mit Kind (unter 18 Jahre) 15,2 %
- Anteil Alleinerziehende 4,9 %

Personen je Privathaushalt 1,8

### Größe der Haushalte (Anteile)

- 1 Person
- 2 Personen
- 3 Personen
- ab 4 Pers.

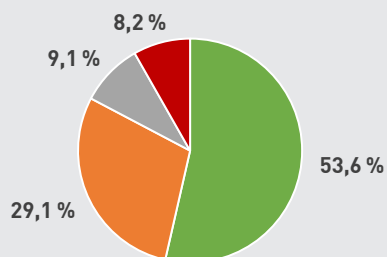

## WOHNEN



[ZENSUS Mai 2011, Gebäude- und Wohnungszählung]

**Wohnungen** 44 972

Gebäude mit Wohnraum 17 607

- Anteil von Altbauten (vor 1949) am Bestand ca. 37 %

## KRAFTFAHRZEUGE



[Kraftfahrt-Bundesamt, Stand: 1. Januar 2023]

**Fahrzeugbestand** (ohne Anhänger) 47 300

- Anteil PKW an allen Kraftfahrzeugen 85,3 %

↳ Kfz-Dichte (Kfz je 1 000 Personen) 599

## KAUFKRAFT



[GfK GeoMarketing 2022, Wert für Gemeinde]

**Pro-Kopf-Kaufkraft** in Euro 21 722

Indexwert (Bundesdurchschnitt = 100) 87,6

## WIRTSCHAFT



[Auswertung des Unternehmensregisters 2021, Registerstand 9/2022 --- ohne Wirtschaftsabschnitte A, O, T und U]

Niederlassungen 2 527

Sozialversicherungspflichtig Beschäftigte 26 681

Tätige Personen (geschätzt) 32 316

## ARBEITSMARKT



[Statistik der Bundesagentur für Arbeit]

Sozialversicherungspflichtig Beschäftigte am Wohnort [= Stadtteil] (12/2022) 27 233

Arbeitslose (12/2022) 4 221

- Anteil an Personen im erwerbsfähigen Alter 8,6 %

## SOZIALES



[Statistik der Bundesagentur für Arbeit, 12/2022]

SGB-2-Bedarfsgemeinschaften (BG) 5 683

Personen in SGB-2-BG 10 934

- Anteil Personen unter 18 Jahre 33,1 %

↳ je 1 000 Personen mit Hauptwohnung 138,4

## KOMMUNALWAHL 2021



SPD 28,0 %

CDU 20,6 %

AfD 6,7 %

GRÜNE 13,1 %

FDP 5,2 %

WIN@WHV 10,8 %

Sonst. 15,6 %

Wahlbeteiligung: 43,0 %



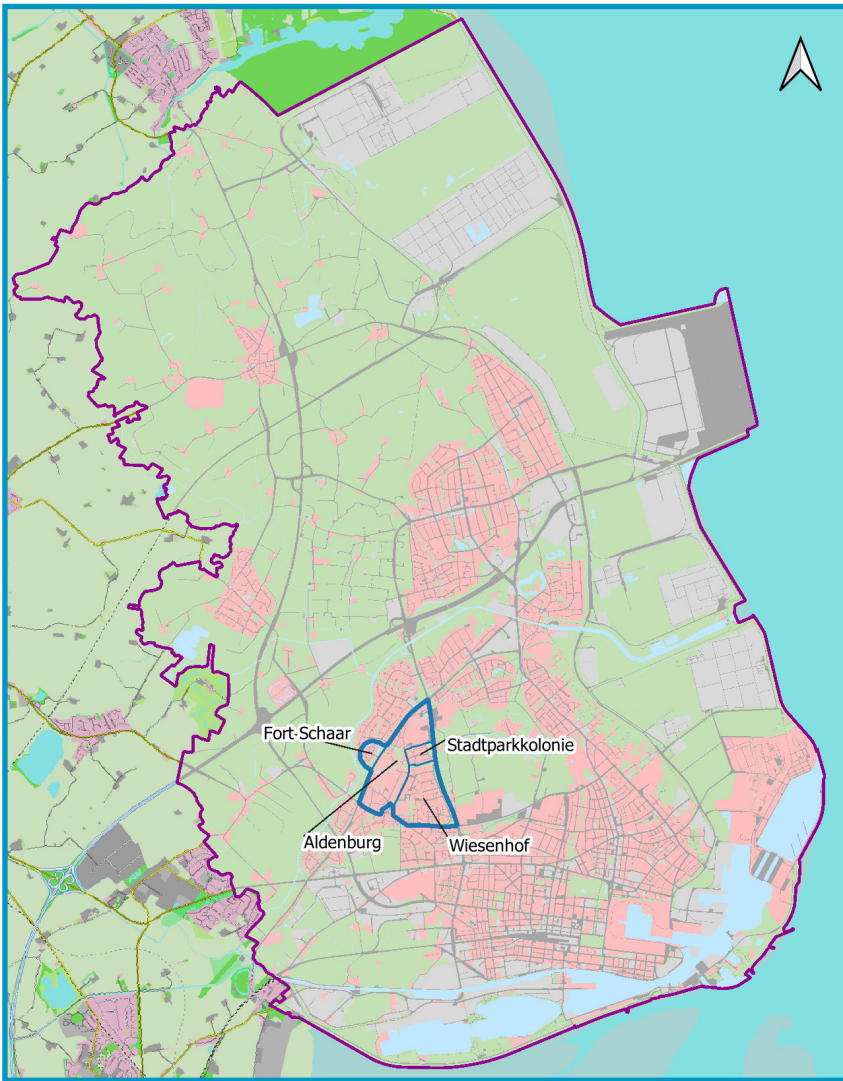

Stadtteil

## ALDENBURG

Stadtviertel:

Aldenburg, Fort Schaar, Stadtparkkolonie, Wiesenhof

Aldenburg liegt im Westen von Wilhelmshaven und entstand kurz nach der Jahrhundertwende. Zu jener Zeit erwarb der Gemeindebaumeister Ibo Koch von der Gemeinde Accum große Ländereien, um diese zu bebauen. Bis zu Beginn des 1. Weltkrieges wurden so in Aldenburg 72 Häuser errichtet. Ab den 1960er-Jahren erfolgte die Bebauung des Viertels Wiesenhof und in den frühen 80er-Jahren die Errichtung eines Wohngebietes auf dem Gelände des ehemaligen Fort Schaar.

Im Norden von Aldenburg befindet sich auch das Klinikum der Stadt Wilhelmshaven, das durch einen Neubau an gleicher Stelle ersetzt wird.

### Flächenanteile nach Nutzungsart

(April 2023)

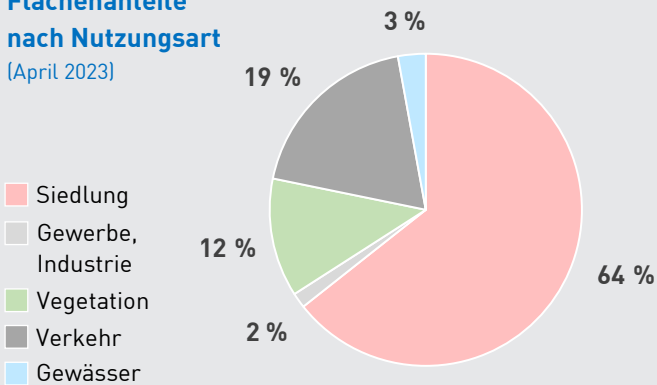

### Entwicklung der Bevölkerungszahl seit dem Jahr 2000

(jeweils 31.12.)

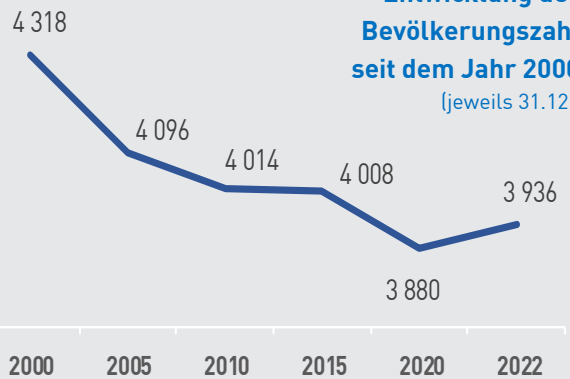

### Sozialversicherungspflichtig Beschäftigte am ...

1 339

1 508

Wohnort (Stadtteil)

Standort der Niederlassung

### Infrastruktur

(eigene Erhebung, keine Gewähr für Vollständigkeit)

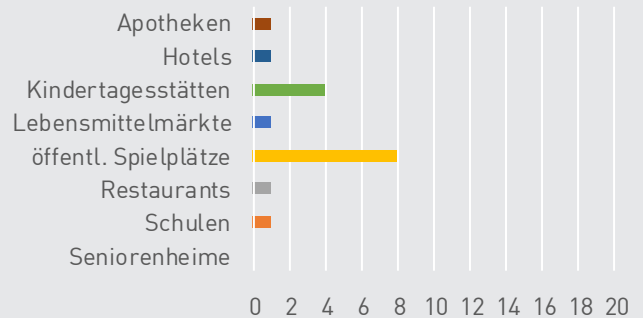

# Aldenburg

## GEBIET



**Fläche** des Stadtteiles (in Hektar) 147,8  
 - Anteil an Wilhelmshaven 1,4 %

## BEVÖLKERUNG



[Melderegister, Stand: 31. Dezember 2022]

**Bevölkerung** mit Hauptwohnung **3 936**  
 ↳ davon Stadtviertel: Aldenburg 1 049  
 Fort Schaar 184  
 Stadtparkkolonie 230  
 Wiesenhof 2 473

- Anteil Frauen 51,4 %  
 - Anteil ausländische Personen 9,0 %  
 - Anteil Personen mit Migrationshintergrund 22,6 %  
 - Anteil Minderjährige (unter 18 Jahre) 14,4 %  
 - Anteil Senioren (ab 65 Jahre) 28,7 %

Durchschnittsalter der Bevölkerung in Jahren 47,2  
 ↳ Bevölkerungsdichte [Personen je Hektar] 26,6

## PRIVATHAUSHALTE



[Haushaltgenerierung, Stand: 31. Dezember 2022]

**Privathaushalte** insgesamt 2 049  
 - Anteil Single-Haushalte 47,7 %  
 - Anteil Haushalte mit Kind (unter 18 Jahre) 16,8 %  
 - Anteil Alleinerziehende 5,2 %

Personen je Privathaushalt 1,8

### Größe der Haushalte (Anteile)

- 1 Person
- 2 Personen
- 3 Personen
- ab 4 Pers.

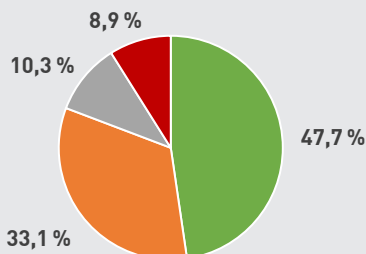

## WOHNEN



[ZENSUS Mai 2011, Gebäude- und Wohnungszählung]

**Wohnungen** 2 174  
 Gebäude mit Wohnraum 1 004  
 - Anteil von Altbauten (vor 1949) am Bestand ca. 18 %

## KRAFTFAHRZEUGE



[Kraftfahrt-Bundesamt, Stand: 1. Januar 2023]

**Fahrzeugbestand** (ohne Anhänger) 2 401  
 - Anteil PKW an allen Kraftfahrzeugen 89,7 %

↳ Kfz-Dichte (Kfz je 1 000 Personen) 610

## KAUFKRAFT



[GfK GeoMarketing 2022, Postleitzahl: 26389]

**Pro-Kopf-Kaufkraft** in Euro 25 108  
 Indexwert (Bundesdurchschnitt = 100) 101,2

## WIRTSCHAFT



[Auswertung des Unternehmensregisters 2021, Registerstand 9/2022 --- ohne Wirtschaftsabschnitte A, O, T und U]

Niederlassungen 78  
 Sozialversicherungspflichtig Beschäftigte (JD) 1 508  
 Tätige Personen (geschätzt, JD) 1 651

## ARBEITSMARKT



[Statistik der Bundesagentur für Arbeit]

Sozialversicherungspflichtig Beschäftigte am Wohnort [= Stadtteil] (12/2022) 1 339  
 Arbeitslose (12/2022) 101  
 - Anteil an Personen im erwerbsfähigen Alter 4,4 %

## SOZIALES



[Statistik der Bundesagentur für Arbeit, 12/2022]

SGB-2-Bedarfsgemeinschaften (BG) 149  
 Personen in SGB-2-BG 272  
 - Anteil Personen unter 18 Jahre 33,8 %

↳ je 1 000 Personen im Stadtteil 69,1

## KOMMUNALWAHL 2021

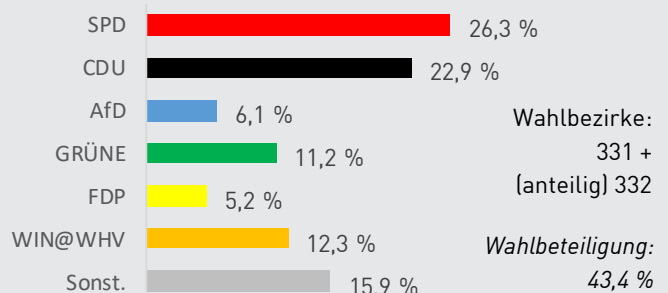

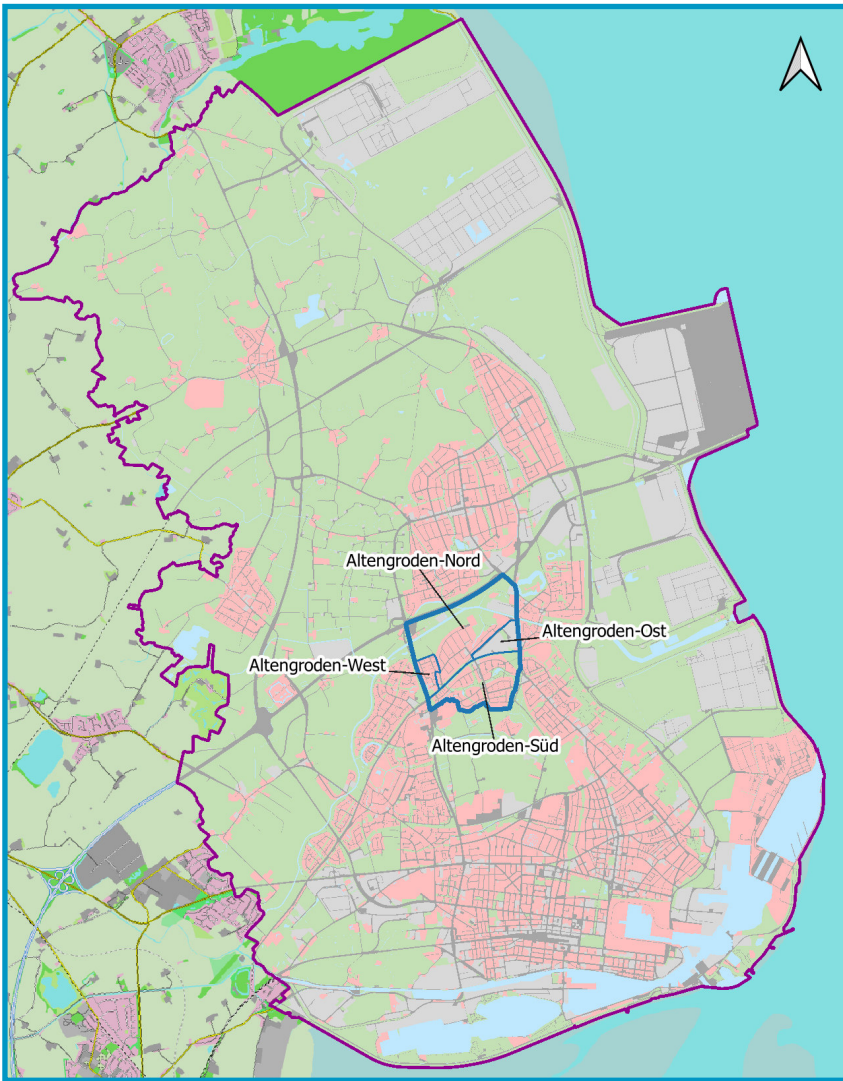

Stadtteil

## ALTENGRODEN

Stadtviertel:

Altengroden-Nord, Altengroden-Ost, Altengroden-Süd, Altengroden-West

Altengroden ist nach einer Bauernschaft der ehemaligen Gemeinde Neuende benannt und wurde erstmals 1828 im amtlichen Verzeichnis aufgeführt.

Altengroden-Nord, zwischen Kurt-Schumacher-Straße und dem Fluss Maade gelegen, wurde Anfang der 1940er Jahre errichtet.

Altengroden-Süd, südlich der Kurt-Schumacher-Straße, wurde in den Jahren 1959 bis 1962 erbaut. Der Stadtteil wurde 1963 im Südwesten durch eine Villenkolonie erweitert.

Ab 1981 erfolgte dann in Altengroden-West die Bebauung mit Einfamilienhäusern.

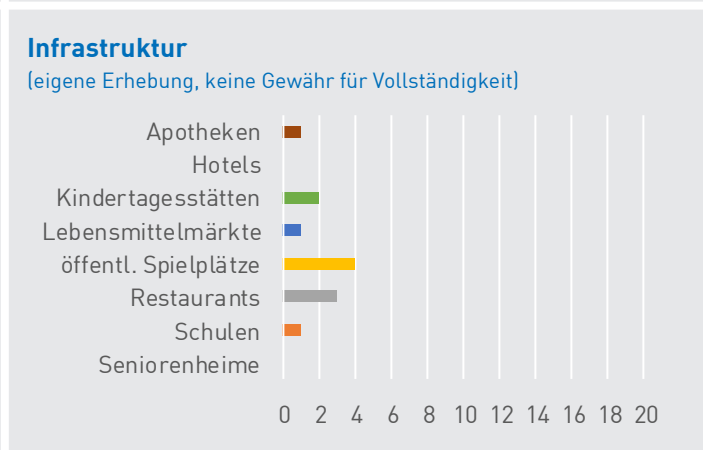
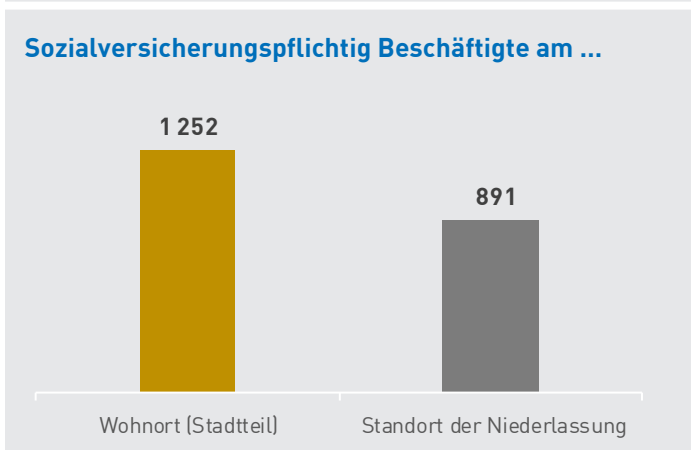
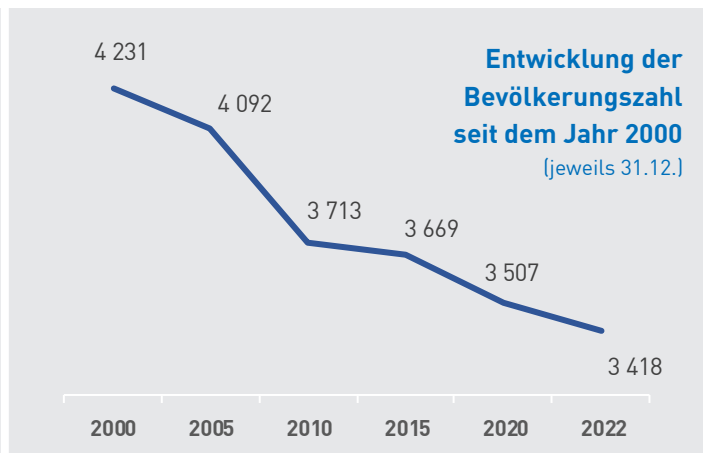
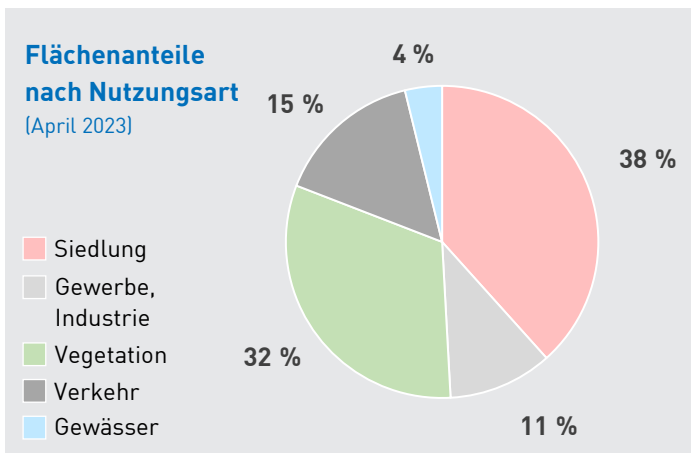

# Altengroden

## GEBIET



**Fläche** des Stadtteiles (in Hektar) 225,7  
- Anteil an Wilhelmshaven 2,1 %

## BEVÖLKERUNG



[Melderegister, Stand: 31. Dezember 2022]

**Bevölkerung** mit Hauptwohnung **3 418**

↳ davon Stadtviertel: Altengroden-Nord 1 310  
Altengroden-Ost 16  
Altengroden-Süd 1 816  
Altengroden-West 276

- Anteil Frauen 51,3 %  
- Anteil ausländische Personen 3,3 %  
- Anteil Personen mit Migrationshintergrund 13,3 %  
- Anteil Minderjährige (unter 18 Jahre) 13,0 %  
- Anteil Senioren (ab 65 Jahre) 28,1 %

Durchschnittsalter der Bevölkerung in Jahren 47,8

↳ Bevölkerungsdichte [Personen je Hektar] 15,1

## PRIVATHAUSHALTE



[Haushaltgenerierung, Stand: 31. Dezember 2022]

**Privathaushalte** insgesamt 2 040

- Anteil Single-Haushalte 52,6 %  
- Anteil Haushalte mit Kind (unter 18 Jahre) 14,3 %  
- Anteil Alleinerziehende 4,3 %

Personen je Privathaushalt 1,7

### Größe der Haushalte (Anteile)

- 1 Person
- 2 Personen
- 3 Personen
- ab 4 Pers.

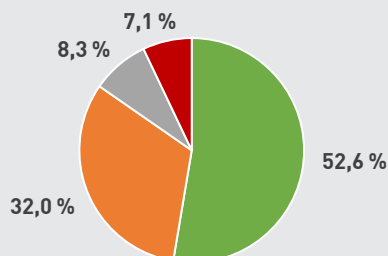

## WOHNEN



[ZENSUS Mai 2011, Gebäude- und Wohnungszählung]

**Wohnungen** 2 040

Gebäude mit Wohnraum 983

- Anteil von Altbauten (vor 1949) am Bestand ca. 21 %

## KRAFTFAHRZEUGE



[Kraftfahrt-Bundesamt, Stand: 1. Januar 2023]

**Fahrzeugbestand** (ohne Anhänger) 2 481

- Anteil PKW an allen Kraftfahrzeugen 81,5 %

↳ Kfz-Dichte (Kfz je 1 000 Personen) 726

## KAUFKRAFT



[GfK GeoMarketing 2022, Postleitzahl: 26386]

**Pro-Kopf-Kaufkraft** in Euro 22 637

Indexwert (Bundesdurchschnitt = 100) 91,3

## WIRTSCHAFT



[Auswertung des Unternehmensregisters 2021, Registerstand 9/2022 --- ohne Wirtschaftsabschnitte A, O, T und U]

Niederlassungen 93

Sozialversicherungspflichtig Beschäftigte (JD) 891

Tätige Personen (geschätzt, JD) 1 080

## ARBEITSMARKT



[Statistik der Bundesagentur für Arbeit]

Sozialversicherungspflichtig Beschäftigte am Wohnort [= Stadtteil] (12/2022) 1 252

Arbeitslose (12/2022) 84

- Anteil an Personen im erwerbsfähigen Alter 4,0 %

## SOZIALES



[Statistik der Bundesagentur für Arbeit, 12/2022]

SGB-2-Bedarfsgemeinschaften (BG) 107

Personen in SGB-2-BG 188

- Anteil Personen unter 18 Jahre 29,8 %

↳ je 1 000 Personen im Stadtteil 55,0

## KOMMUNALWAHL 2021



SPD 27,9 %

CDU 22,0 %

AfD 4,6 %

GRÜNE 11,3 %

FDP 4,2 %

WIN@WHV 12,7 %

Sonst. 17,3 %

Wahlbezirke:

371, 372

Wahlbeteiligung:

49,8 %

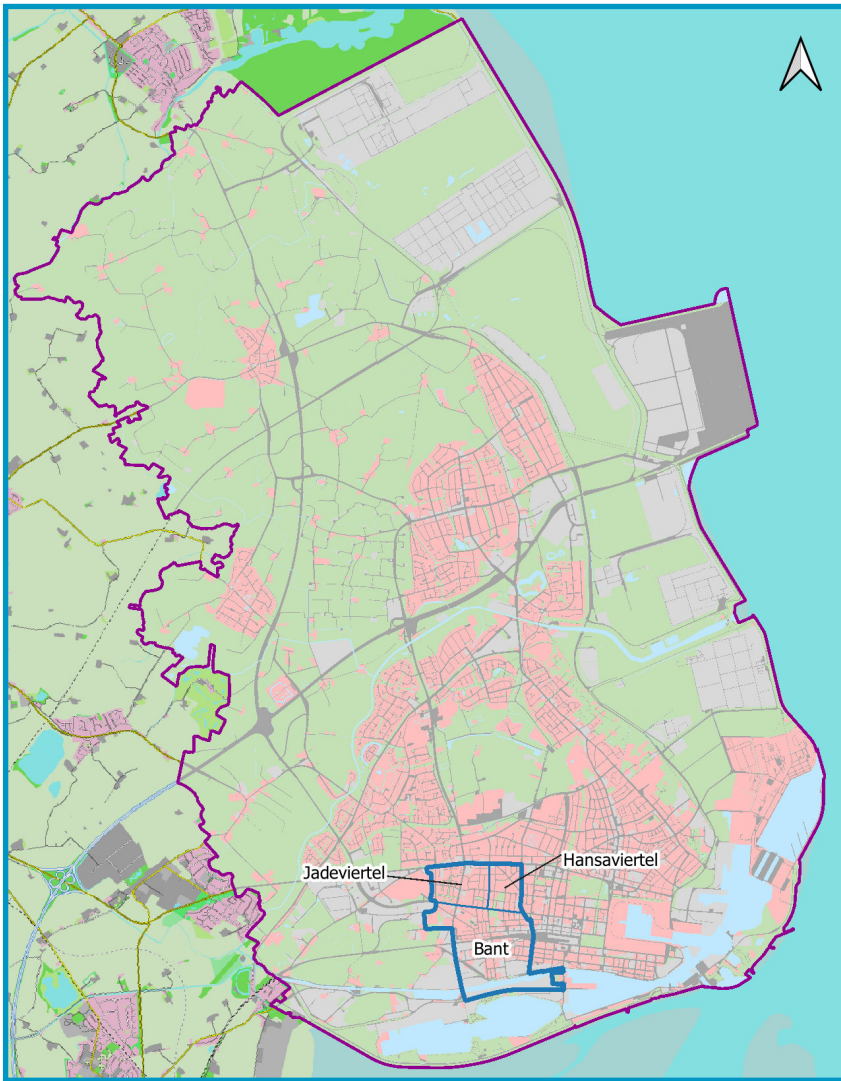

## Stadtteil **BANT**

Stadtviertel:  
Bant, Hansaviertel, Jadeviertel

Die Gemeinde Bant entstand durch die Abtrennung der drei Arbeitersiedlungen Belfort, Sedan und Metz vom Kirchspiel Neuende, da Neuende aufgrund seines bäuerlichen Denkens die Arbeitersiedlungen ablehnte.

Typisch für Bant sind die Werfthäuser. Sie wurden zwischen 1872 und 1877 als weitgehend gleichförmige Doppelhäuser erbaut.

Nach jahrelangen Bevölkerungsverlusten, ist die Bevölkerung seit Ende 2015 um über 7 % auf über 12 000 Personen gestiegen. Dies ist vor allem auf Zuzüge von Personen mit Migrationshintergrund zurückzuführen.

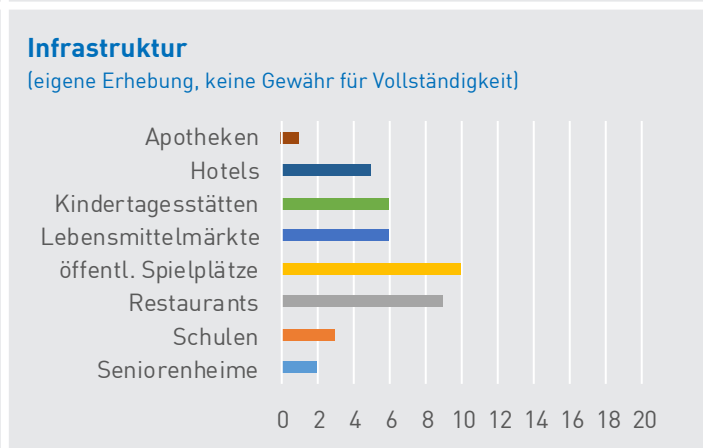
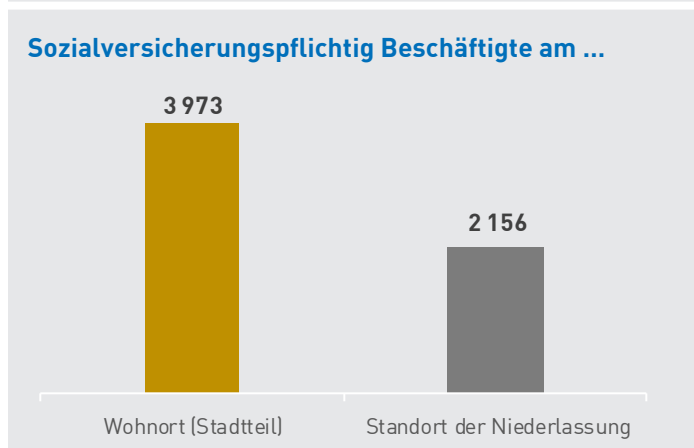
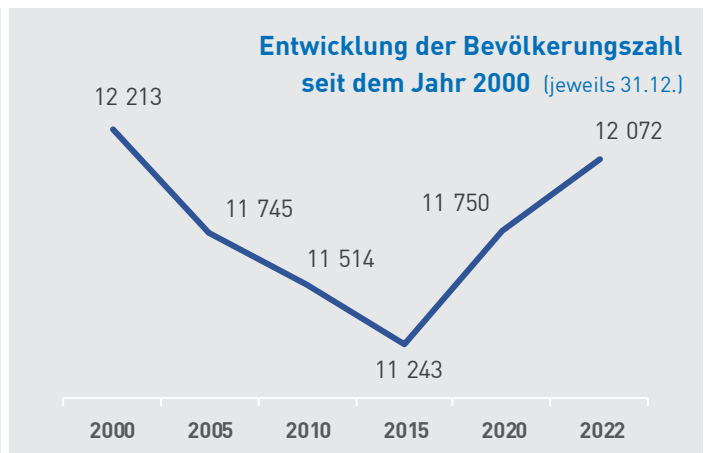
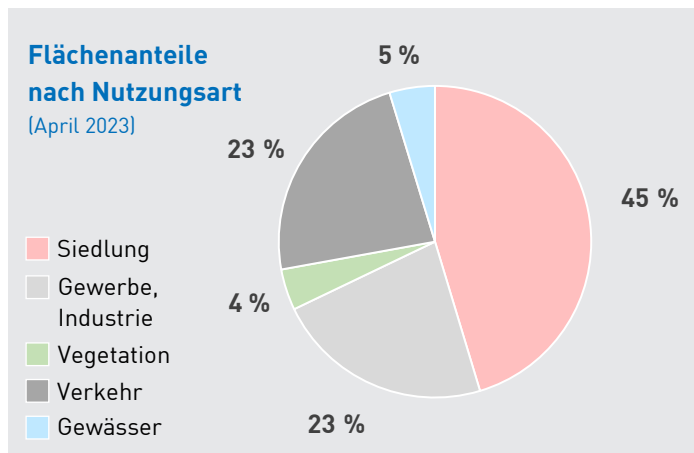

# Bant

## GEBIET



**Fläche** des Stadtteiles (in Hektar) 234,7  
 - Anteil an *Wilhelmshaven* 2,2 %

## BEVÖLKERUNG



[Melderegister, Stand: 31. Dezember 2022]

**Bevölkerung** mit Hauptwohnung **12 072**

↳ davon Stadtviertel: Bant 6 087  
 Hansaviertel 2 251  
 Jadeviertel 3 734

- Anteil Frauen 47,2 %  
 - Anteil ausländische Personen 31,6 %  
 - Anteil Personen mit Migrationshintergrund 46,8 %  
 - Anteil Minderjährige (unter 18 Jahre) 18,1 %  
 - Anteil Senioren (ab 65 Jahre) 16,9 %

Durchschnittsalter der Bevölkerung in Jahren 40,6

↳ Bevölkerungsdichte [Personen je Hektar] 51,4

## PRIVATHAUSHALTE



[Haushaltgenerierung, Stand: 31. Dezember 2022]

**Privathaushalte** insgesamt 6 958

- Anteil Single-Haushalte 60,6 %  
 - Anteil Haushalte mit Kind (unter 18 Jahre) 16,7 %  
 - Anteil Alleinerziehende 6,7 %

Personen je Privathaushalt 1,7

### Größe der Haushalte (Anteile)

- 1 Person
- 2 Personen
- 3 Personen
- ab 4 Pers.

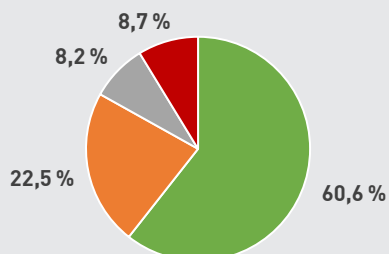

## WOHNEN



[ZENSUS Mai 2011, Gebäude- und Wohnungszählung]

**Wohnungen** 7 257

Gebäude mit Wohnraum 2 057

- Anteil von Altbauten (vor 1949) am Bestand ca. 68 %

## KRAFTFAHRZEUGE



[Kraftfahrt-Bundesamt, Stand: 1. Januar 2023]

**Fahrzeugbestand** (ohne Anhänger) 5 158

- Anteil PKW an allen Kraftfahrzeugen 85,9 %

↳ Kfz-Dichte (Kfz je 1 000 Personen) 427

## KAUFKRAFT



[GfK GeoMarketing 2022, Postleitzahl: 26382]

**Pro-Kopf-Kaufkraft** in Euro 18 459

Indexwert (Bundesdurchschnitt = 100) 74,4

## WIRTSCHAFT



[Auswertung des Unternehmensregisters 2021, Registerstand 9/2022 --- ohne Wirtschaftsabschnitte A, O, T und U]

Niederlassungen 278

Sozialversicherungspflichtig Beschäftigte 2 156

Tätige Personen (geschätzt) 2 767

## ARBEITSMARKT



[Statistik der Bundesagentur für Arbeit]

Sozialversicherungspflichtig Beschäftigte am Wohnort [= Stadtteil] (12/2022) 3 973

Arbeitslose (12/2022) 1 286

- Anteil an Personen im erwerbsfähigen Alter 15,7 %

## SOZIALES



[Statistik der Bundesagentur für Arbeit, 12/2022]

SGB-2-Bedarfsgemeinschaften (BG) 1 860

Personen in SGB-2-BG 3 579

- Anteil Personen unter 18 Jahre 32,0 %

↳ je 1 000 Personen im Stadtteil 296,5

## KOMMUNALWAHL 2021

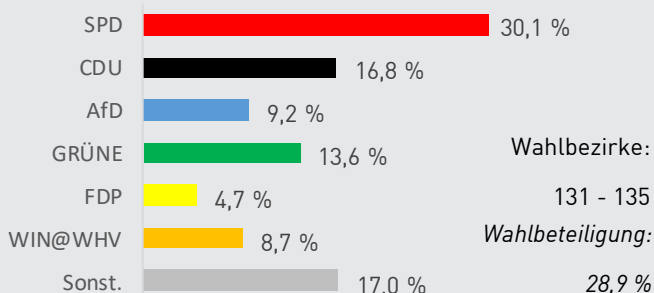

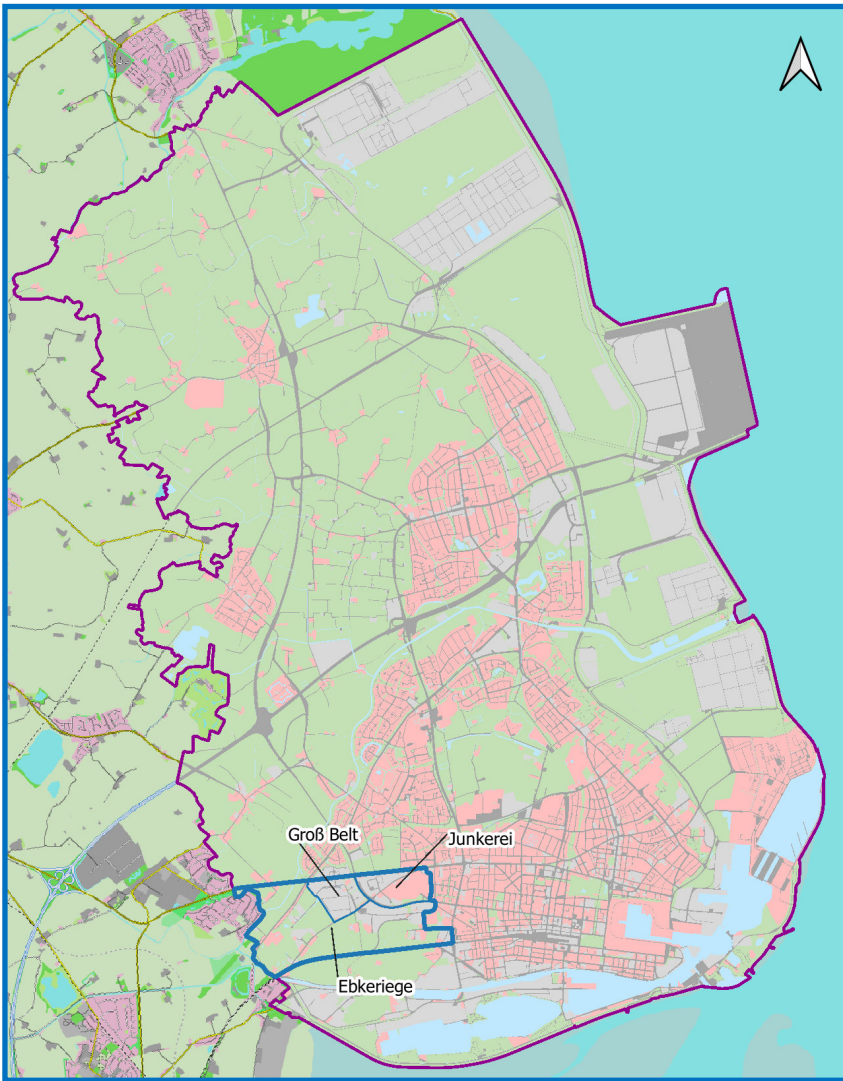

Stadtteil

## EBKERIEGE

Stadtviertel:

Ebkeriege, Groß Belt, Junkerei

Ursprünglich Name für den nach 1000 erbauten südlichen Maadedeich, zwischen der heutigen Schaarreihe und Mariensiel (Gemeinde Sande). Dieser Deichzug, jetzt Straßen- und Stadtteilname, ist nach dem Besitzer der Landstelle am östlichen Ende der Riege (= Reihe), dem Scheling Ebbeke oder Ibbeke, benannt worden. Als Scheling (= Deichrichter) hatte er die Aufsicht auf die den Deichpflichtigen obliegenden Unterhaltungsarbeiten am Deich.

Vor allem in den 1980er- und 1990er-Jahren siedelten sich im Stadtteil Ebkeriege viele Gewerbebetriebe an.

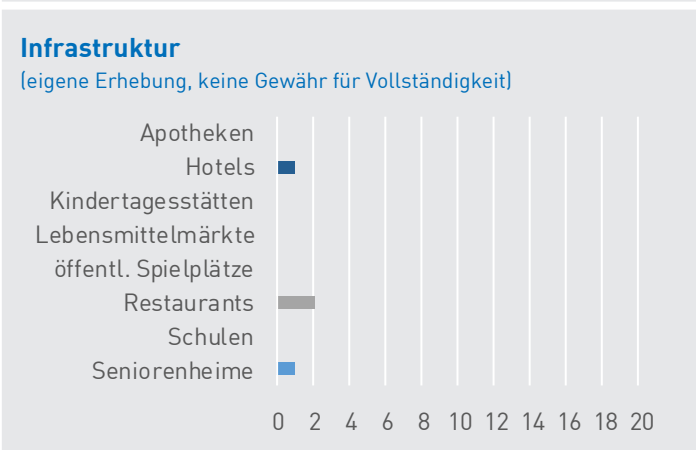
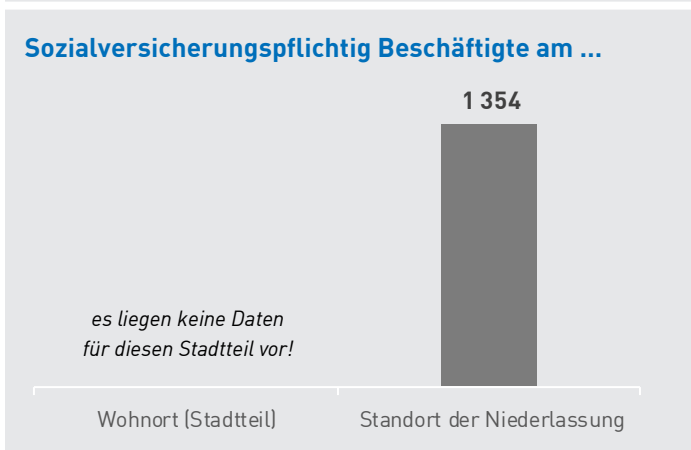
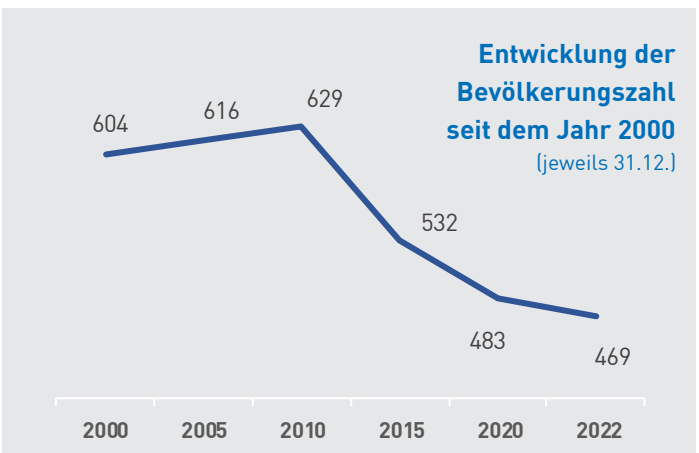
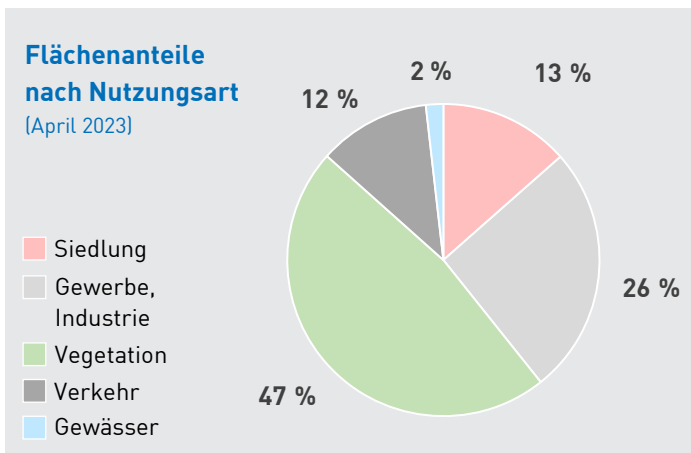

# Ebkeriege

## GEBIET



**Fläche** des Stadtteiles (in Hektar) 300,2  
- Anteil an Wilhelmshaven 2,8 %

## BEVÖLKERUNG



[Melderegister, Stand: 31. Dezember 2022]

**Bevölkerung** mit Hauptwohnung **469**  
↳ davon Stadtviertel: Ebkeriege 248  
Groß-Belt 19  
Junkerei 202

- Anteil Frauen 51,2 %  
- Anteil ausländische Personen 4,3 %  
- Anteil Personen mit Migrationshintergrund 17,7 %  
- Anteil Minderjährige (unter 18 Jahre) 9,2 %  
- Anteil Senioren (ab 65 Jahre) 29,6 %

Durchschnittsalter der Bevölkerung in Jahren 51,8  
↳ Bevölkerungsdichte [Personen je Hektar] 1,6

## PRIVATHAUSHALTE



[Haushaltgenerierung, Stand: 31. Dezember 2022]

**Privathaushalte** insgesamt 269  
- Anteil Single-Haushalte 49,4 %  
- Anteil Haushalte mit Kind (unter 18 Jahre) 10,4 %  
- Anteil Alleinerziehende 4,5 %

Personen je Privathaushalt 1,8

### Größe der Haushalte (Anteile)

- 1 Person
- 2 Personen
- 3 Personen
- ab 4 Pers.

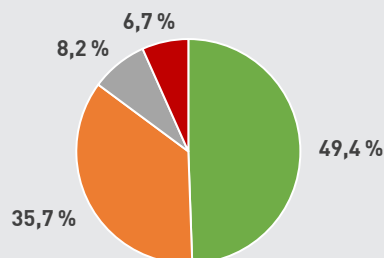

## WOHNEN



[ZENSUS Mai 2011, Gebäude- und Wohnungszählung]

**Wohnungen** 263  
Gebäude mit Wohnraum 149  
- Anteil von Altbauten (vor 1949) am Bestand ca. 38 %

## KRAFTFAHRZEUGE



[Kraftfahrt-Bundesamt, Stand: 1. Januar 2023]

**Fahrzeugbestand** (ohne Anhänger) 877  
- Anteil PKW an allen Kraftfahrzeugen 68,0 %

↳ Kfz-Dichte (Kfz je 1 000 Personen) 1 870

## KAUFKRAFT



[GfK GeoMarketing 2022, Postleitzahl: 26389]

**Pro-Kopf-Kaufkraft** in Euro 25 108  
Indexwert (Bundesdurchschnitt = 100) 101,2

## WIRTSCHAFT



[Auswertung des Unternehmensregisters 2021, Registerstand 9/2022 --- ohne Wirtschaftsabschnitte A, O, T und U]

Niederlassungen 138  
Sozialversicherungspflichtig Beschäftigte 1 354  
Tätige Personen (geschätzt) 1 647

## ARBEITSMARKT



[Statistik der Bundesagentur für Arbeit]

Sozialversicherungspflichtig Beschäftigte am Wohnort [= Stadtteil] (12/2022) [g]

Arbeitslose (12/2022) [g]  
- Anteil an Personen im erwerbsfähigen Alter [g]

## SOZIALES



[Statistik der Bundesagentur für Arbeit, 12/2022]

SGB-2-Bedarfsgemeinschaften (BG) [g]  
Personen in SGB-2-BG [g]  
- Anteil Personen unter 18 Jahre [g]

↳ je 1 000 Personen im Stadtteil [g]

## KOMMUNALWAHL 2021



keine Aussage möglich



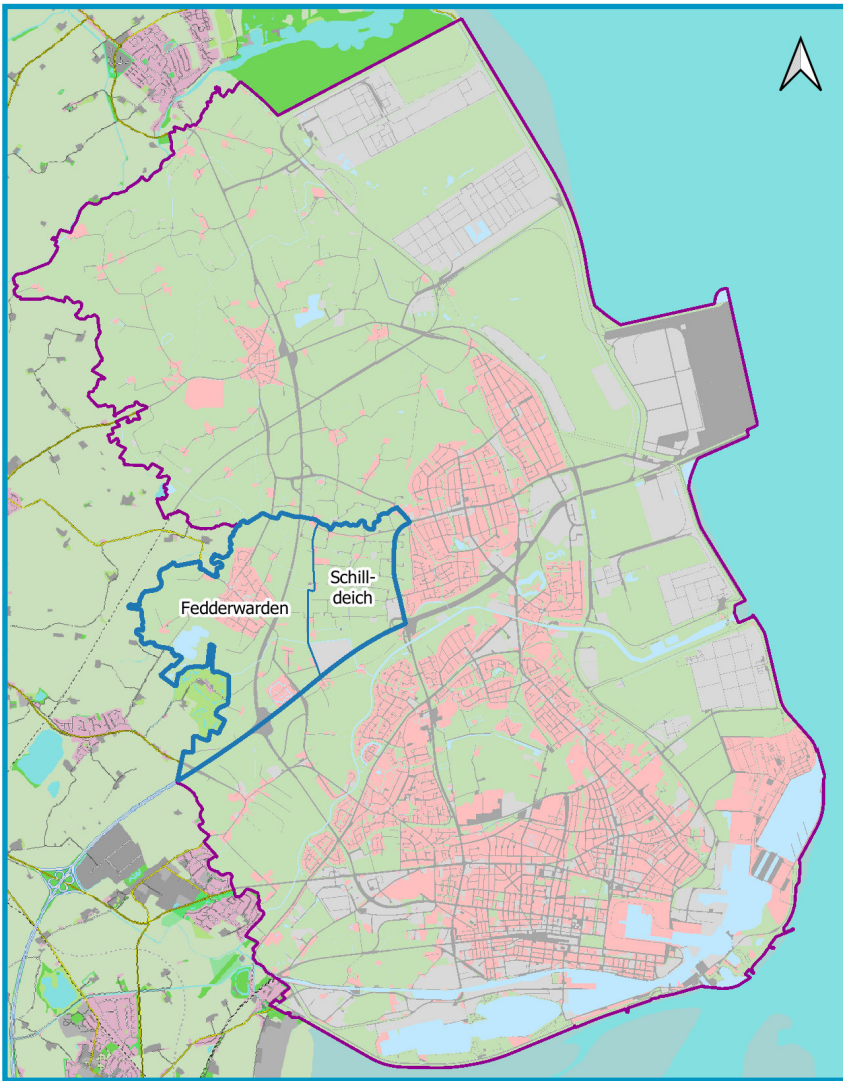

Stadtteil

# FEDDERWARDEN

Stadtviertel:

Fedderwarden, Schilldeich

Fedderwarden ist aus einer bäuerlichen Wurtensiedlung (Wurt = angelegte Aufschüttung, die Gehöfte und Siedlungen vor Sturmfluten schützen soll) hervorgegangen. Der Name bedeutet: „der Wohnplatz der Sippe der Fedde“. Die ersten Bewohner nutzten eine aus der Marsch herausragende Geestkuppe zur Gründung einer Siedlung.

Die St. Stephanus-Kirche wird erstmals 1420 erwähnt. Es wird vermutet, dass sie auf den Fundamenten einer Kirche aus dem 12. Jahrhundert steht.

Fedderwarden hat sich seit dem Zusammenschluss mit Wilhelmshaven im Jahre 1972 zu einer Wohnsiedlung entwickelt.

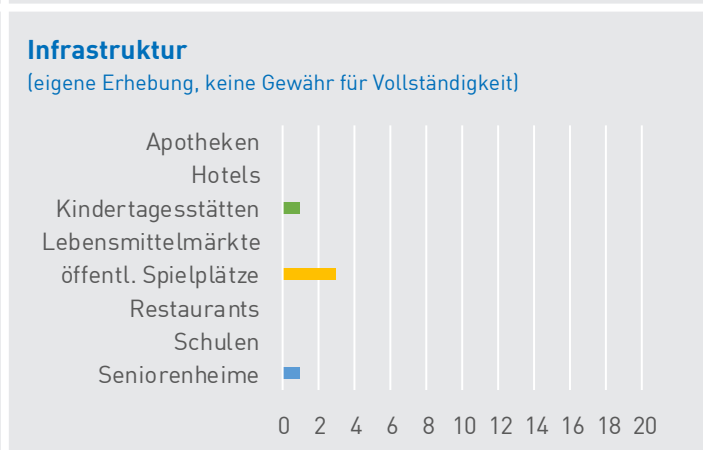
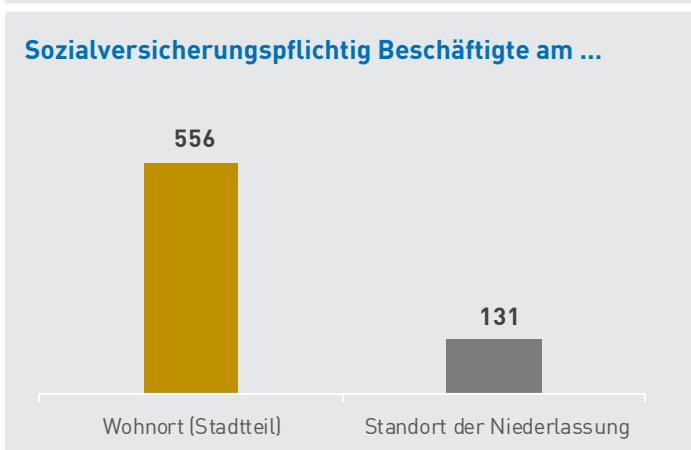
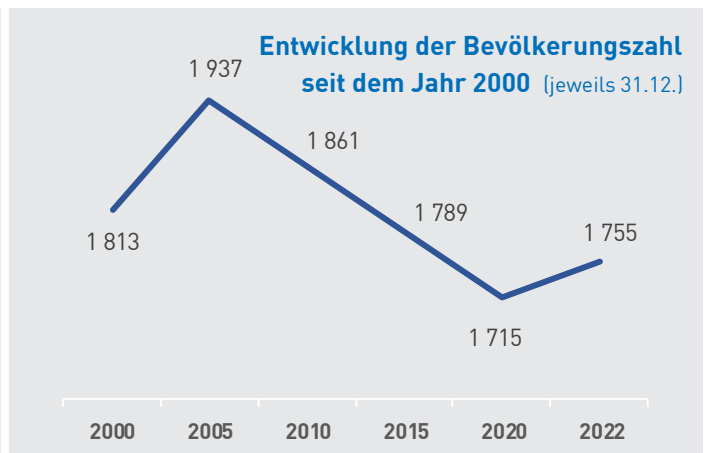
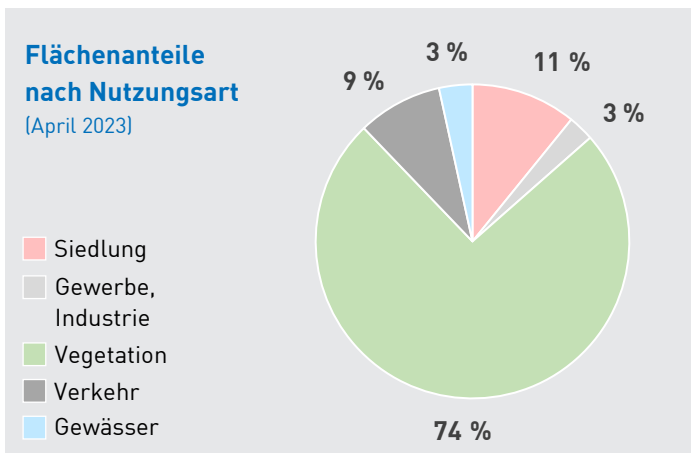



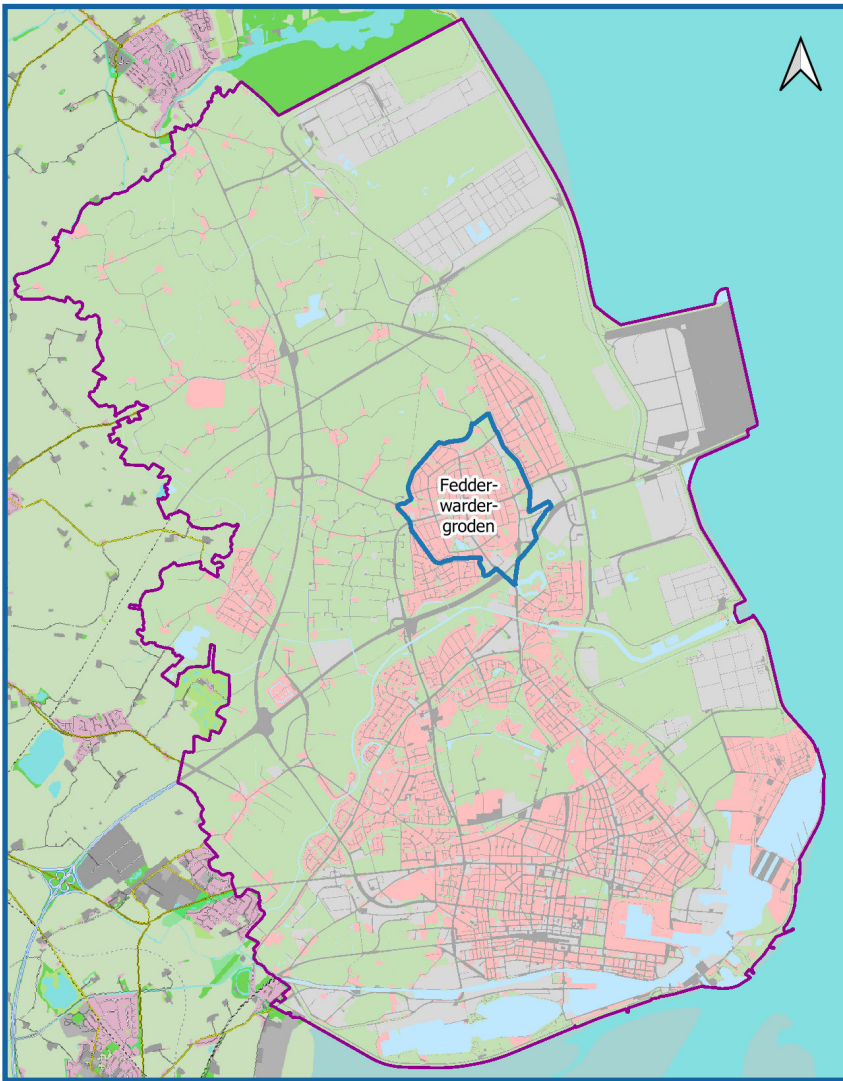

Stadtteil

# FEDDERWARDER- GRODEN

Stadtviertel:

Fedderwardergroden

Der Name geht vermutlich auf den Personennamen Feddo, Fedder oder auf den Familiennamen Fedeninga zurück. Die Endung „warden“ steht für den Begriff Wurt und „Grodens“ bezeichnet durch Deichbau und Entwässerung aus der See gewonnene, sehr flache Marschlandschaften.

Die Anfänge F'grodens liegen in einer Bauernschaft, die das Gelände landwirtschaftlich nutzte. In den Jahren 1939-1945 wurde hier für Werftarbeiter und Marinesoldaten eine Wohnstadt gebaut.

Durch die vielfältigen Einkaufsmöglichkeiten gilt F'groden als Nebenzentrum für den Stadtnorden.

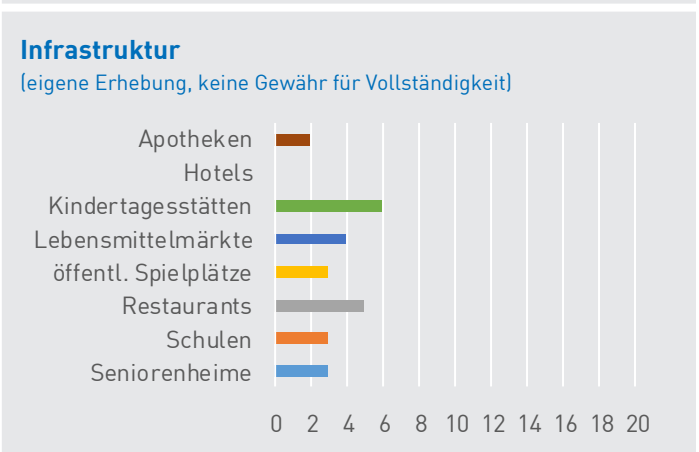
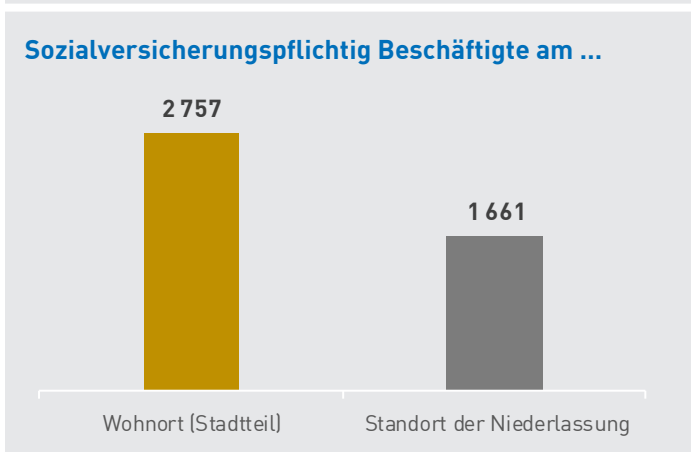
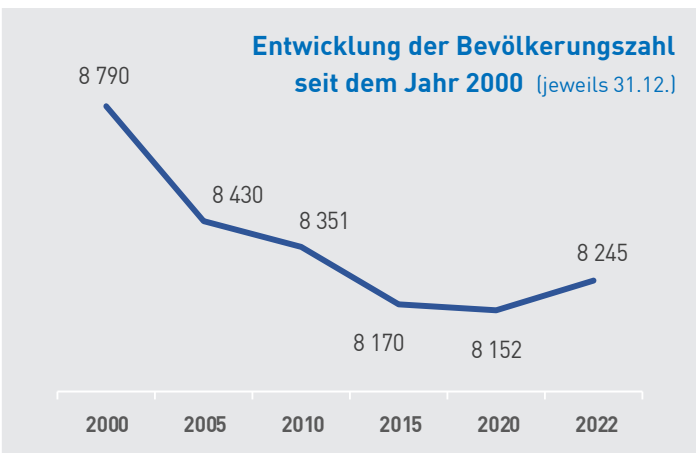
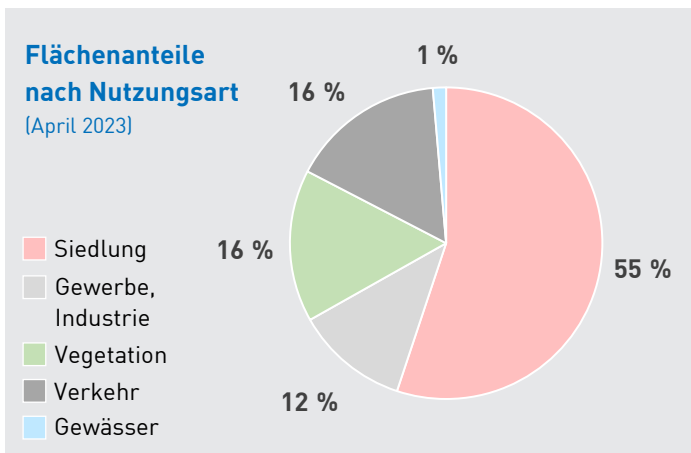

# Fedderwardergroden

## GEBIET



**Fläche** des Stadtteiles (in Hektar) 295,1  
 - Anteil an Wilhelmshaven 2,8 %

## BEVÖLKERUNG



[Melderegister, Stand: 31. Dezember 2022]

**Bevölkerung** mit Hauptwohnung **8 245**  
 ↳ davon Stadtviertel: Fedderwardergroden 8 245

- Anteil Frauen 50,2 %
- Anteil ausländische Personen 12,5 %
- Anteil Personen mit Migrationshintergrund 23,4 %
- Anteil Minderjährige (unter 18 Jahre) 16,7 %
- Anteil Senioren (ab 65 Jahre) 23,5 %

Durchschnittsalter der Bevölkerung in Jahren 45,2  
 ↳ Bevölkerungsdichte [Personen je Hektar] 27,9

## PRIVATHAUSHALTE



[Haushaltgenerierung, Stand: 31. Dezember 2022]

**Privathaushalte** insgesamt 4 541

- Anteil Single-Haushalte 54,3 %
- Anteil Haushalte mit Kind (unter 18 Jahre) 17,4 %
- Anteil Alleinerziehende 7,4 %

Personen je Privathaushalt 1,8

### Größe der Haushalte (Anteile)

- 1 Person
- 2 Personen
- 3 Personen
- ab 4 Pers.

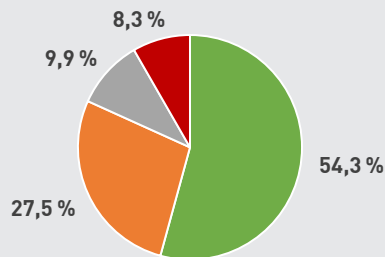

## WOHNEN



[ZENSUS Mai 2011, Gebäude- und Wohnungszählung]

**Wohnungen** 4 688  
 Gebäude mit Wohnraum 1 654  
 - Anteil von Altbauten (vor 1949) am Bestand ca. 54 %

## KRAFTFAHRZEUGE



[Kraftfahrt-Bundesamt, Stand: 1. Januar 2023]

**Fahrzeugbestand** (ohne Anhänger) 4 136  
 - Anteil PKW an allen Kraftfahrzeugen 85,2 %

↳ Kfz-Dichte (Kfz je 1 000 Personen) 502

## KAUFKRAFT



[GfK GeoMarketing 2022, Postleitzahl: 26388]

**Pro-Kopf-Kaufkraft** in Euro 22 868  
 Indexwert (Bundesdurchschnitt = 100) 92,2

## WIRTSCHAFT



[Auswertung des Unternehmensregisters 2021, Registerstand 9/2022 --- ohne Wirtschaftsabschnitte A, O, T und U]

Niederlassungen 182  
 Sozialversicherungspflichtig Beschäftigte 1 661  
 Tätige Personen (geschätzt) 1 992

## ARBEITSMARKT



[Statistik der Bundesagentur für Arbeit]

Sozialversicherungspflichtig Beschäftigte am Wohnort [= Stadtteil] (12/2022) 2 757

Arbeitslose (12/2022) 587  
 - Anteil an Personen im erwerbsfähigen Alter 11,4 %

## SOZIALES



[Statistik der Bundesagentur für Arbeit, 12/2022]

SGB-2-Bedarfsgemeinschaften (BG) 842  
 Personen in SGB-2-BG 1 513  
 - Anteil Personen unter 18 Jahre 31,3 %

↳ je 1 000 Personen im Stadtteil 183,5

## KOMMUNALWAHL 2021

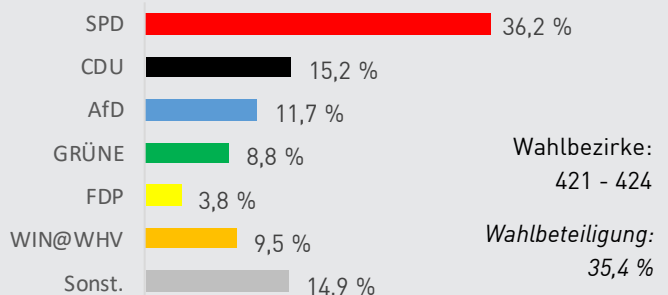

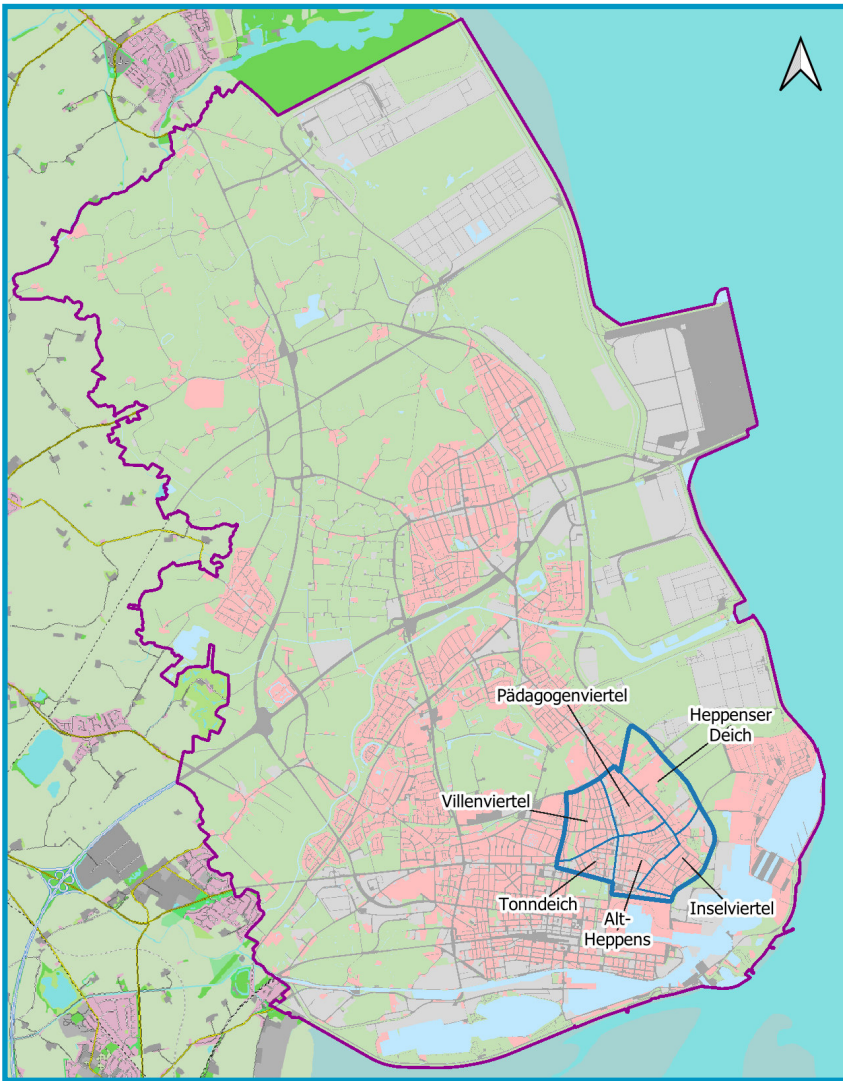

Stadtteil

# HEPPENS

Stadtviertel:

Alt-Heppens, Heppenser Deich, Inselviertel, Pädagogenviertel, Tonndeich, Villenviertel

Heppens ist der älteste Stadtteil Wilhelmshavens. Ein Teil Heppens wurde 1853 durch den „Jadevertrag“ von Oldenburg an Preußen zum Bau eines Marinehafens abgetreten. Im Jahre 1911 erfolgte die Vereinigung Heppens mit den Gemeinden Bant und Neuende zur Stadt Rüstringen, deren Zusammenschluß 1937 mit der Stadt Wilhelmshaven erfolgte.

Heppens ist heute mit über 15 000 Einwohnern und Einwohnerinnen der bevölkerungsstärkste Stadtteil. Hier befindet sich auch das beliebte Wohnquartier Villenviertel, dessen Bebauung ab 1912 erfolgte und größtenteils vom Jugendstil geprägt ist.

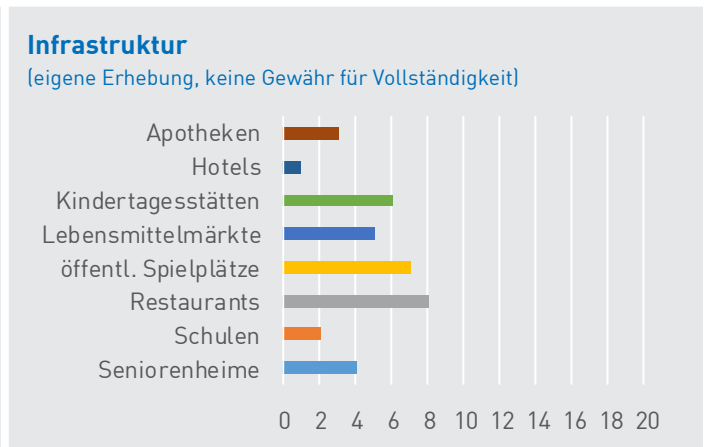
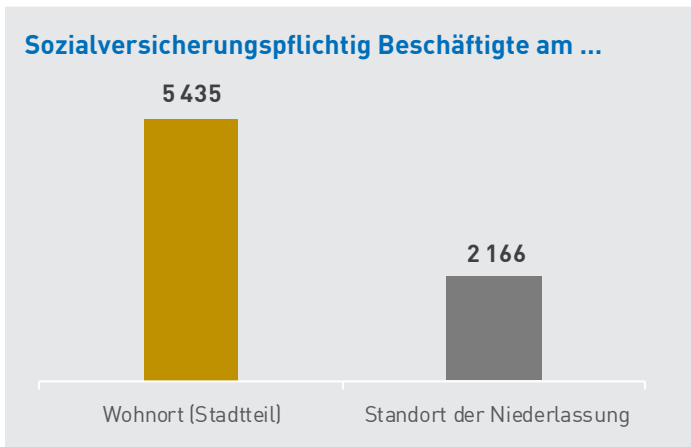
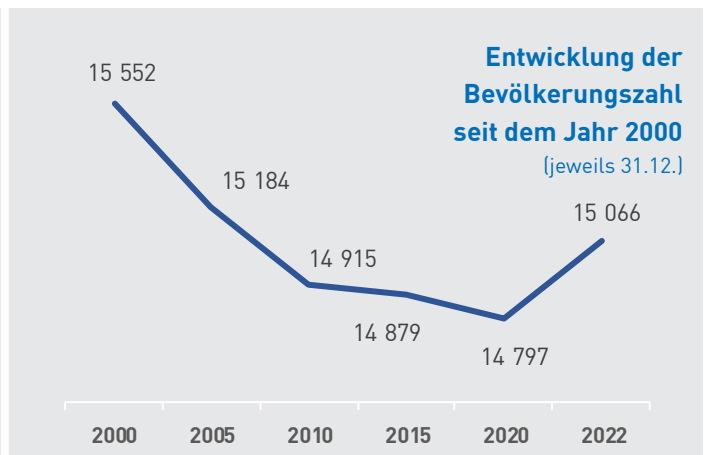
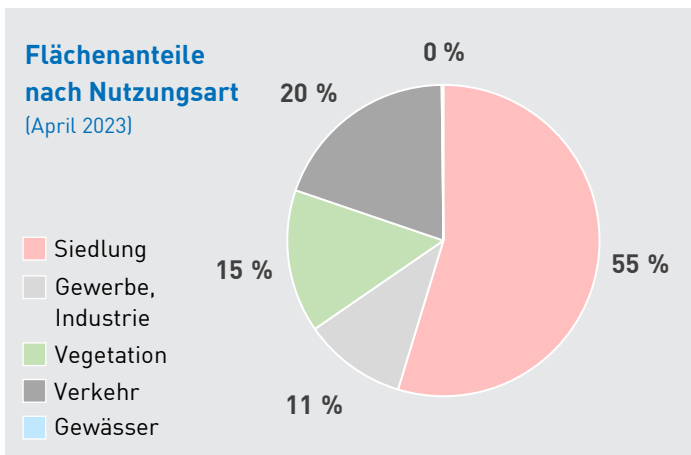

# Heppens

## GEBIET



**Fläche** des Stadtteiles (in Hektar) 350,7  
 - Anteil an Wilhelmshaven 3,3 %

## BEVÖLKERUNG



[Melderegister, Stand: 31. Dezember 2022]

**Bevölkerung** mit Hauptwohnung **15 066**  
 ↳ davon Stadtviertel:

Alt-Heppens	4 732
Heppenser Deich	523
Inselviertel	3 048
Pädagogenviertel	1 608
Tondeich	2 579
Villenviertel	2 576

- Anteil Frauen 50,3 %  
 - Anteil ausländische Personen 12,5 %  
 - Anteil Personen mit Migrationshintergrund 24,5 %  
 - Anteil Minderjährige (unter 18 Jahre) 13,6 %  
 - Anteil Senioren (ab 65 Jahre) 24,6 %

Durchschnittsalter der Bevölkerung in Jahren 45,8  
 ↳ Bevölkerungsdichte [Personen je Hektar] 43,0

## PRIVATHAUSHALTE



[Haushaltgenerierung, Stand: 31. Dezember 2022]

**Privathaushalte** insgesamt 9 190  
 - Anteil Single-Haushalte 58,9 %  
 - Anteil Haushalte mit Kind (unter 18 Jahre) 13,2 %  
 - Anteil Alleinerziehende 4,6 %

Personen je Privathaushalt 1,7

### Größe der Haushalte (Anteile)

- 1 Person
- 2 Personen
- 3 Personen
- ab 4 Pers.

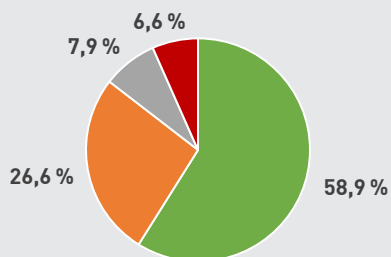

## WOHNEN



[ZENSUS Mai 2011, Gebäude- und Wohnungszählung]

**Wohnungen** 9 127  
 Gebäude mit Wohnraum 2 780  
 - Anteil von Altbauten (vor 1949) am Bestand ca. 35 %

## KRAFTFAHRZEUGE



[Kraftfahrt-Bundesamt, Stand: 1. Januar 2023]

**Fahrzeugbestand** (ohne Anhänger) 8 407  
 - Anteil PKW an allen Kraftfahrzeugen 87,7 %

↳ Kfz-Dichte (Kfz je 1 000 Personen) 558

## KAUFKRAFT



[GfK GeoMarketing 2022, Postleitzahl: 26384]

**Pro-Kopf-Kaufkraft** in Euro 21 192  
 Indexwert (Bundesdurchschnitt = 100) 85,4

## WIRTSCHAFT



[Auswertung des Unternehmensregisters 2021, Registerstand 9/2022 --- ohne Wirtschaftsabschnitte A, O, T und U]

Niederlassungen 403  
 Sozialversicherungspflichtig Beschäftigte 2 166  
 Tätige Personen (geschätzt) 3 010

## ARBEITSMARKT



[Statistik der Bundesagentur für Arbeit]

Sozialversicherungspflichtig Beschäftigte am Wohnort [= Stadtteil] (12/2022) 5 435  
 Arbeitslose (12/2022) 837  
 - Anteil an Personen im erwerbsfähigen Alter 8,7 %

## SOZIALES



[Statistik der Bundesagentur für Arbeit, 12/2022]

SGB-2-Bedarfsgemeinschaften (BG) 1 067  
 Personen in SGB-2-BG 2 083  
 - Anteil Personen unter 18 Jahre 34,4 %

↳ je 1 000 Personen im Stadtteil 138,3

## KOMMUNALWAHL 2021

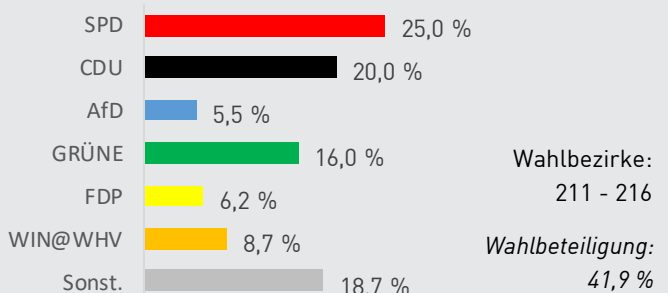

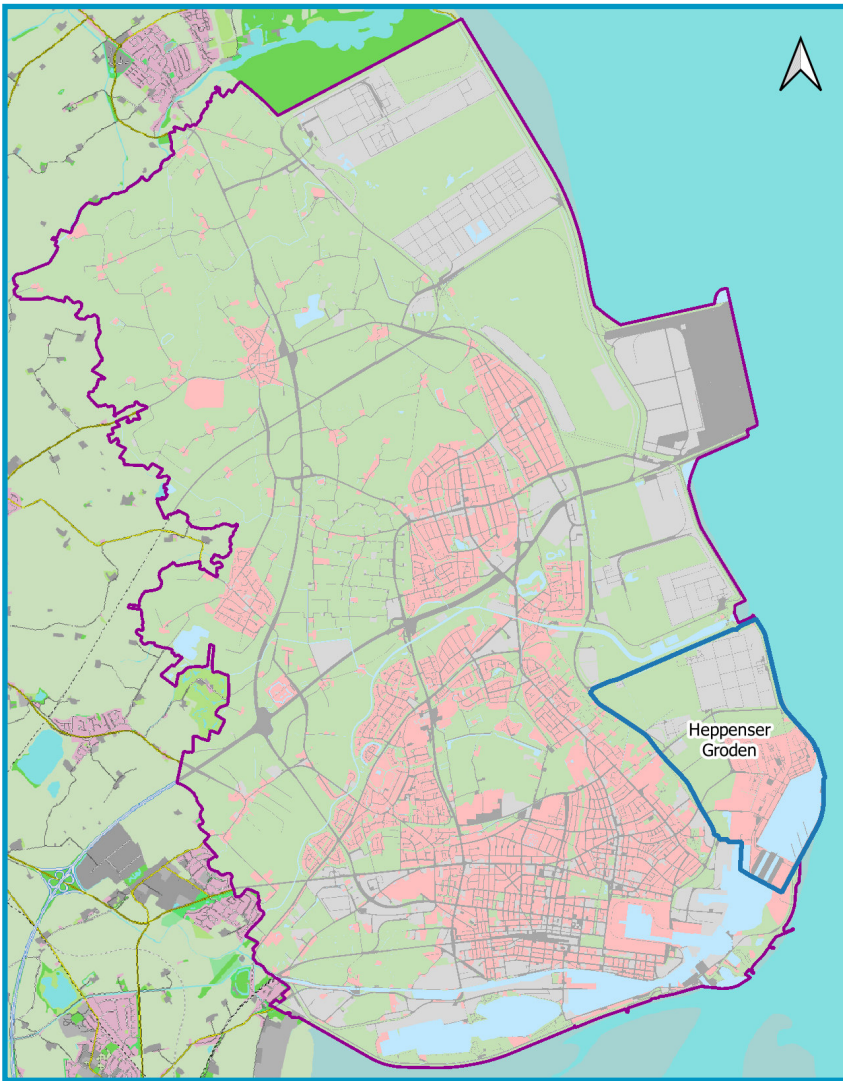

Stadtteil

# HEPPENSER GRODEN

Stadtviertel:

Heppenser Groden

Der Heppenser Groden entstand durch Eindeichung ab dem Jahr 1935. Große Bereiche des Stadtteils werden militärisch genutzt. Hier befindet sich nämlich der größte Stützpunkt der Deutschen Marine.

Weit hin sichtbar sind die 35 Tanks auf dem Betriebsgelände der NWO (Nordwest-Ölleitung GmbH). Des Weiteren befinden sich im Stadtteil die städtische Zentralkläranlage, der Schlachthof sowie weitere Gewerbebetriebe.

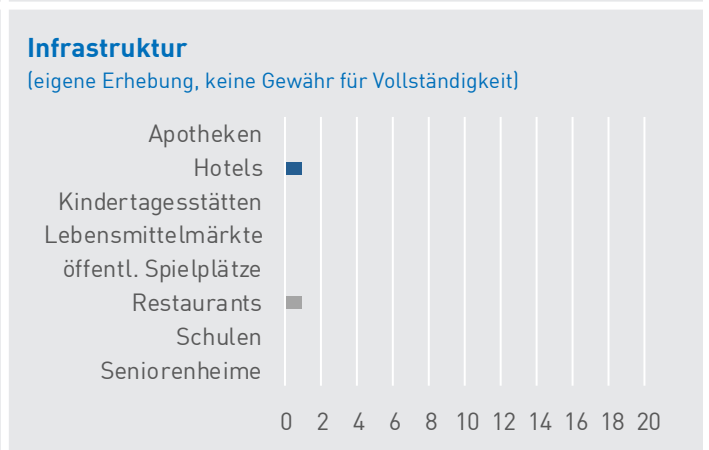
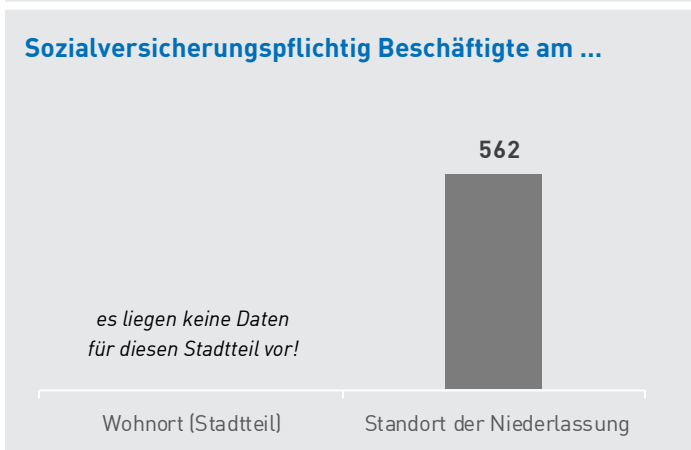
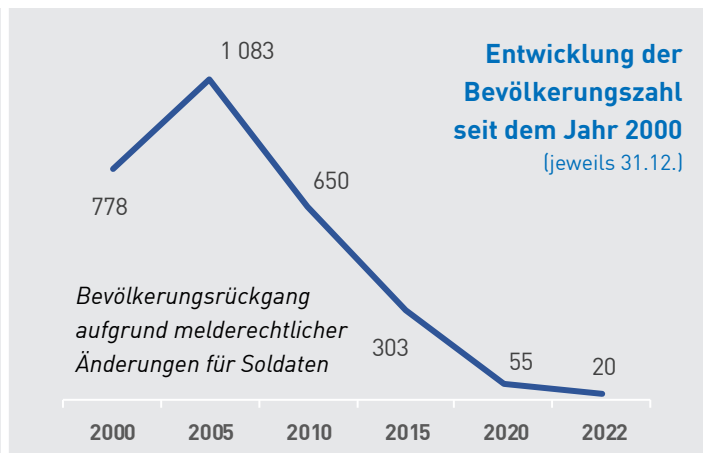
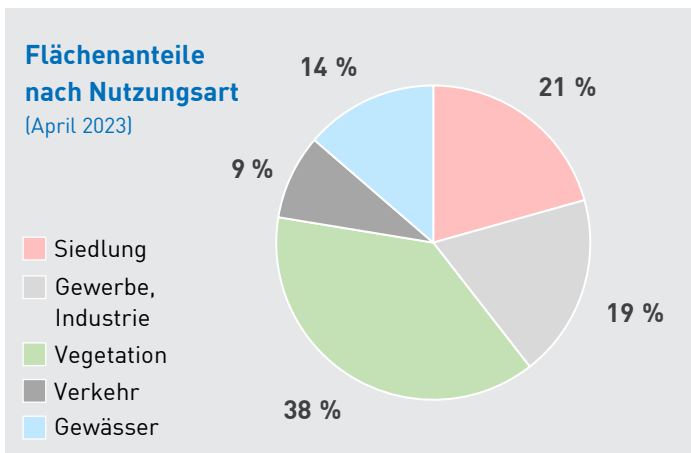

# Heppenser Groden

## GEBIET



**Fläche** des Stadtteiles (in Hektar) 642,6  
- Anteil an Wilhelmshaven 6,0 %

## BEVÖLKERUNG



[Melderegister, Stand: 31. Dezember 2022]

**Bevölkerung** mit Hauptwohnung **20**  
↳ davon Stadtviertel: Heppenser Groden 20  
- Anteil Frauen [x]  
- Anteil ausländische Personen [x]  
- Anteil Personen mit Migrationshintergrund [x]  
- Anteil Minderjährige (unter 18 Jahre) [x]  
- Anteil Senioren (ab 65 Jahre) [x]  
Durchschnittsalter der Bevölkerung in Jahren [x]  
↳ Bevölkerungsdichte [Personen je Hektar] [x]

## PRIVATHAUSHALTE



[Haushaltegenerierung, Stand: 31. Dezember 2022]

**Privathaushalte** insgesamt [g]  
- Anteil Single-Haushalte [g]  
- Anteil Haushalte mit Kind (unter 18 Jahre) [g]  
- Anteil Alleinerziehende [g]  
Personen je Privathaushalt [g]

**Größe der Haushalte** (Anteile) *aufgrund zu geringer Fallzahlen keine sinnvolle Aussage möglich*

## WOHNEN



[ZENSUS Mai 2011, Gebäude- und Wohnungszählung]

**Wohnungen** [x]  
Gebäude mit Wohnraum [x]  
- Anteil von Altbauten (vor 1949) am Bestand [x]

## KRAFTFAHRZEUGE



[Kraftfahrt-Bundesamt, Stand: 1. Januar 2023]

**Fahrzeugbestand** (ohne Anhänger) 270  
- Anteil PKW an allen Kraftfahrzeugen [x]  
↳ Kfz-Dichte (Kfz je 1 000 Personen) [x]

## KAUFKRAFT



[GfK GeoMarketing 2022, Postleitzahl: 26384]

**Pro-Kopf-Kaufkraft** in Euro 21 192  
Indexwert (Bundesdurchschnitt = 100) 85,4

## WIRTSCHAFT



[Auswertung des Unternehmensregisters 2021, Registerstand 9/2022 --- ohne Wirtschaftsabschnitte A, O, T und U]

Niederlassungen 14  
Sozialversicherungspflichtig Beschäftigte 562  
Tätige Personen (geschätzt) 583

## ARBEITSMARKT



[Statistik der Bundesagentur für Arbeit]

Sozialversicherungspflichtig Beschäftigte am Wohnort [= Stadtteil] (12/2022) [g]  
Arbeitslose (12/2022) [g]  
- Anteil an Personen im erwerbsfähigen Alter [g]

## SOZIALES



[Statistik der Bundesagentur für Arbeit, 12/2022]

SGB-2-Bedarfsgemeinschaften (BG) [g]  
Personen in SGB-2-BG [g]  
- Anteil Personen unter 18 Jahre [g]  
↳ je 1 000 Personen im Stadtteil [g]

## KOMMUNALWAHL 2021



*keine Aussage möglich*



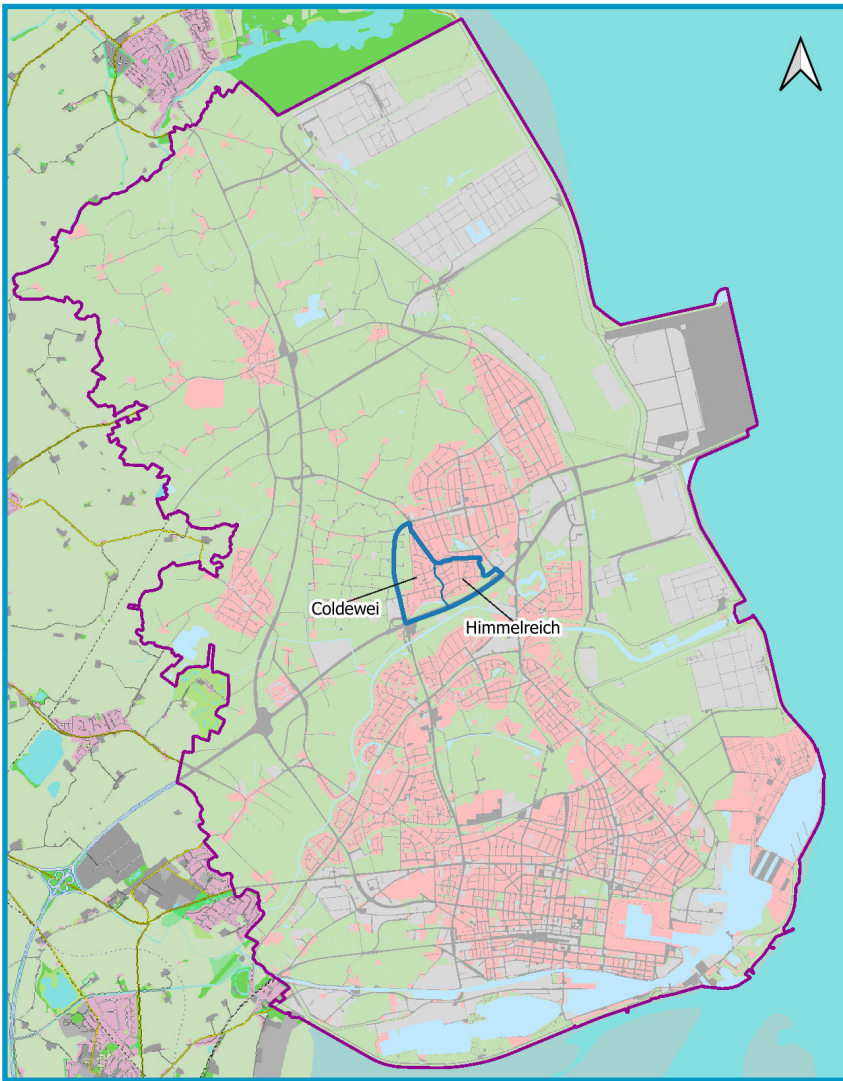

Stadtteil

# HIMMELREICH / COLDEWEI

Stadtviertel:

Coldewei, Himmelreich

Als sich Fischer und Landwirte um 1600 am nördl. Maededeich niederließen, dürfte die alte Wohnsiedlung Coldewei entstanden sein. Nach 1900 war die Entwicklung eng mit der von Himmelreich verbunden. Dessen Name geht auf den friesischen Namen „Hammrich“ [= Grünland, Weide] zurück. Die Siedlung entstand rund um die Himmelreicher Ziegelei. Daran erinnern heute noch zahlreiche Straßennamen wie Klinker-, Stein- und Tonstraße.

In den 1970er-Jahren entstanden im Stadtteil neue Wohnstraßen, die überwiegend nach mecklenburgischen Städten benannt wurden.

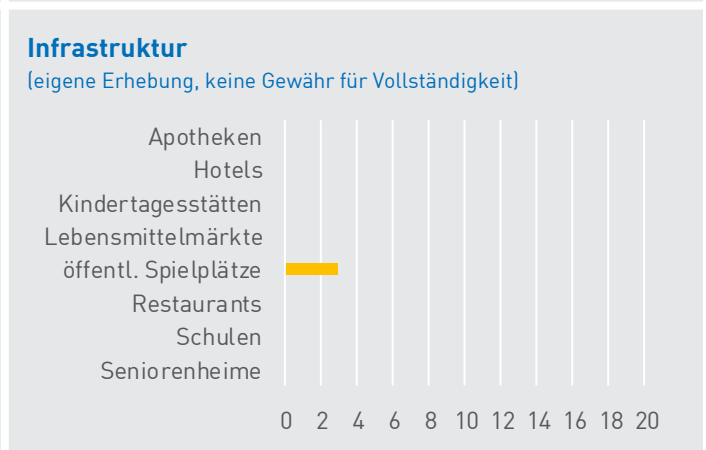
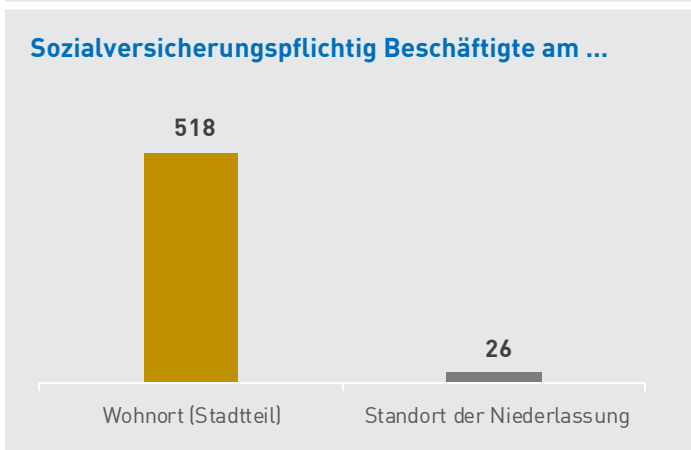
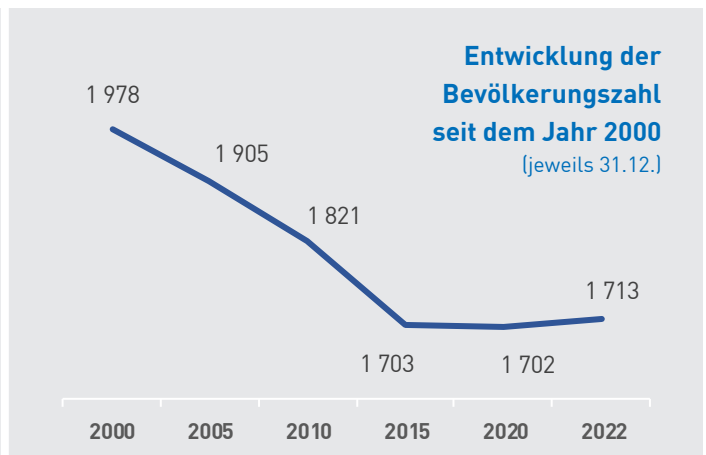
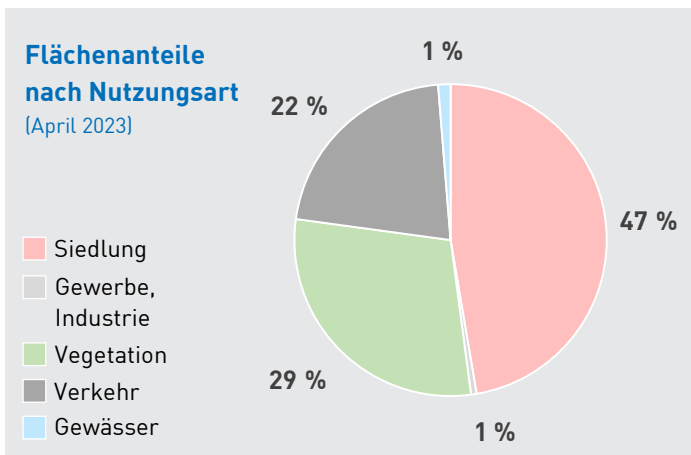

# Himmelreich / Coldewei

## GEBIET



**Fläche** des Stadtteiles (in Hektar)  
- Anteil an Wilhelmshaven

108,6  
1,0 %

## BEVÖLKERUNG



[Melderegister, Stand: 31. Dezember 2022]

**Bevölkerung** mit Hauptwohnung **1 713**

↳ davon Stadtviertel: Coldewei 934  
Himmelreich 779

- Anteil Frauen 51,0 %
- Anteil ausländische Personen 3,3 %
- Anteil Personen mit Migrationshintergrund 17,4 %
- Anteil Minderjährige (unter 18 Jahre) 15,6 %
- Anteil Senioren (ab 65 Jahre) 35,3 %

Durchschnittsalter der Bevölkerung in Jahren 50,9

↳ Bevölkerungsdichte [Personen je Hektar] 15,8

## PRIVATHAUSHALTE



[Haushaltegenerierung, Stand: 31. Dezember 2022]

**Privathaushalte** insgesamt 836

- Anteil Single-Haushalte 33,4 %
- Anteil Haushalte mit Kind (unter 18 Jahre) 18,1 %
- Anteil Alleinerziehende 2,6 %

Personen je Privathaushalt 2,1

### Größe der Haushalte (Anteile)

- 1 Person
- 2 Personen
- 3 Personen
- ab 4 Pers.

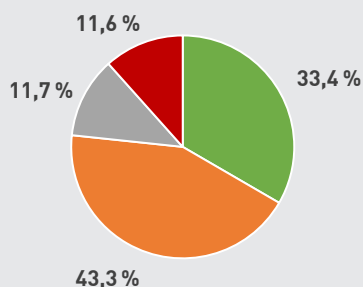

## WOHNEN



[ZENSUS Mai 2011, Gebäude- und Wohnungszählung]

**Wohnungen** 822

Gebäude mit Wohnraum 744

- Anteil von Altbauten (vor 1949) am Bestand ca. 14 %

## KRAFTFAHRZEUGE



[Kraftfahrt-Bundesamt, Stand: 1. Januar 2023]

**Fahrzeugbestand** (ohne Anhänger) 1 220

- Anteil PKW an allen Kraftfahrzeugen 89,7 %

↳ Kfz-Dichte (Kfz je 1 000 Personen) 712

## KAUFKRAFT



[GfK GeoMarketing 2022, Postleitzahl: 26388]

**Pro-Kopf-Kaufkraft** in Euro 22 868

Indexwert (Bundesdurchschnitt = 100) 92,2

## WIRTSCHAFT



[Auswertung des Unternehmensregisters 2021, Registerstand 9/2022 --- ohne Wirtschaftsabschnitte A, O, T und U]

Niederlassungen 19

Sozialversicherungspflichtig Beschäftigte 26

Tätige Personen (geschätzt) 51

## ARBEITSMARKT



[Statistik der Bundesagentur für Arbeit]

Sozialversicherungspflichtig Beschäftigte am Wohnort [= Stadtteil] (12/2022) 518

Arbeitslose (12/2022) 30

- Anteil an Personen im erwerbsfähigen Alter 3,3 %

## SOZIALES



[Statistik der Bundesagentur für Arbeit, 12/2022]

SGB-2-Bedarfsgemeinschaften (BG) 21

Personen in SGB-2-BG 61

- Anteil Personen unter 18 Jahre 45,9 %

↳ je 1 000 Personen im Stadtteil 35,6

## KOMMUNALWAHL 2021



SPD 30,3 %

CDU 23,9 %

AfD 4,2 %

GRÜNE 11,9 %

FDP 5,8 %

WIN@WHV 13,6 %

Sonst. 10,2 %

Wahlbezirk:  
411

Wahlbeteiligung:  
57,7 %

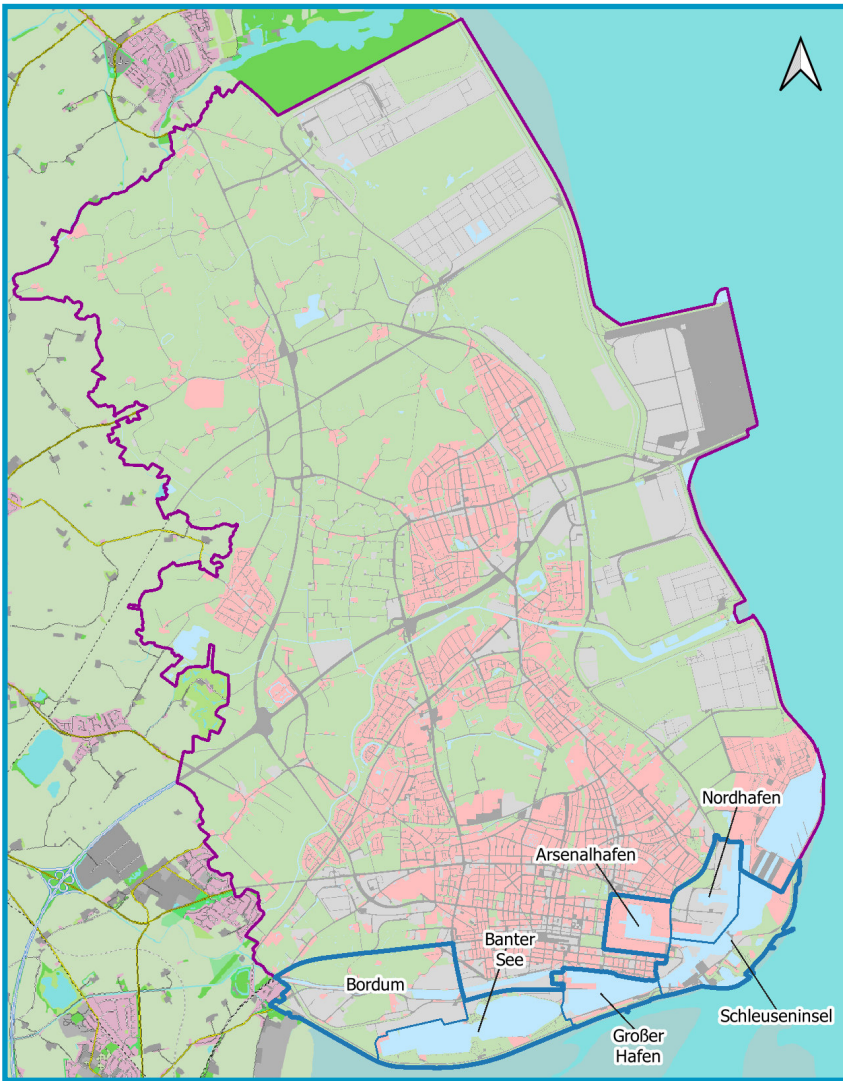

Stadtteil

# INNENHAFFEN

Stadtviertel:

Arsenalhafen, Banter See, Bordum, Großer Hafen, Nordhafen, Schleuseninsel

Der Stadtteil Innenhafen wird geprägt von großen Wasserflächen: „Arsenalhafen“, „Nordhafen“, „Großer Hafen“ und „Banter See“. Die Jadeallee verbindet die Innenstadt mit dem Meer.

Einheimische wie Touristen schätzen die „Wasserseite“ Wilhelmshavens. Südstrand, Fliegerdeich oder der Banter See bieten sich für eine Vielzahl von Freizeitaktivitäten an. An der Jadeallee befindet sich das erfolgreiche und überregional bekannte Kulturzentrum „Pumpwerk“.

Die Bebauung der Wiesbadenbrücke (Großer Hafen) mit hochwertigen Wohnungen, dessen Erstbezug zum Großteil im Jahr 2022 erfolgte, sorgte für ein deutliches Wachstum der Stadtteilbevölkerung.

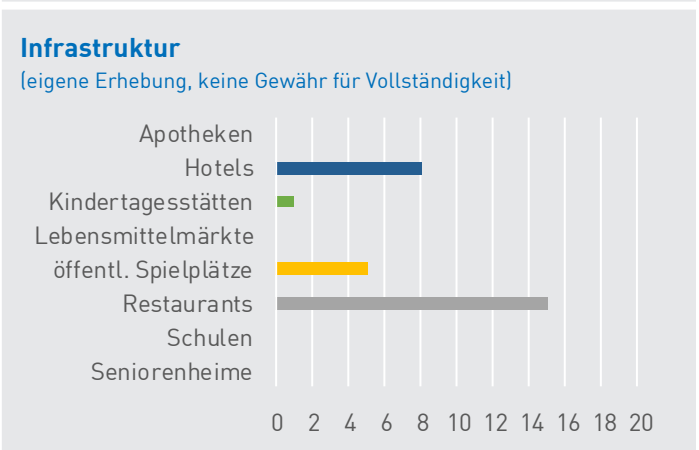
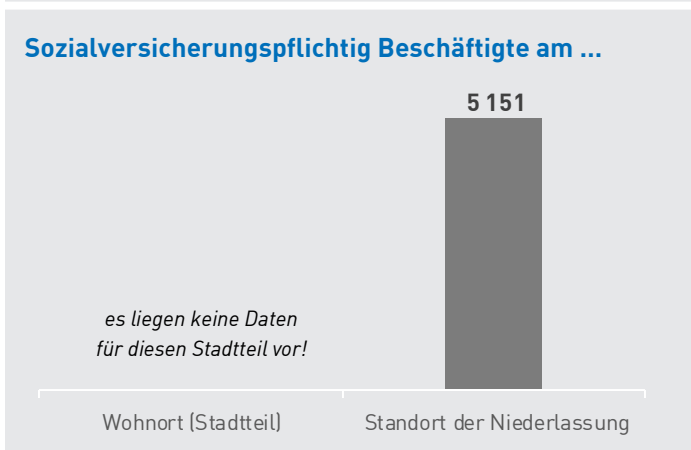
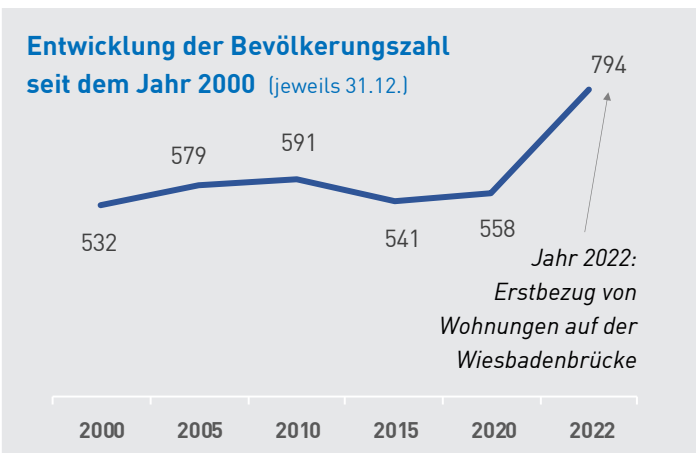
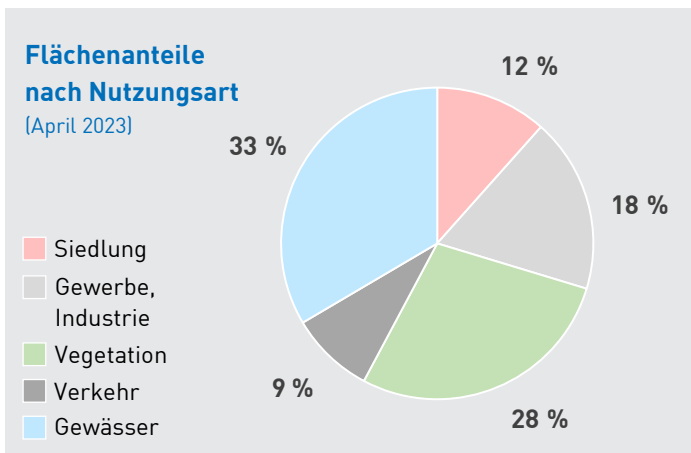

# Innenhafen

## GEBIET



**Fläche** des Stadtteiles (in Hektar) 906,6  
 - Anteil an Wilhelmshaven 8,5 %

## BEVÖLKERUNG



[Melderegister, Stand: 31. Dezember 2022]

**Bevölkerung** mit Hauptwohnung **794**  
 ↳ davon Stadtviertel:

Arsenalhafen	4
Banter See	3
Bordum	244
Großer Hafen	492
Nordhafen	2
Schleuseninsel	49

- Anteil Frauen 50,1 %  
 - Anteil ausländische Personen 5,8 %  
 - Anteil Personen mit Migrationshintergrund 14,0 %  
 - Anteil Minderjährige (unter 18 Jahre) 7,6 %  
 - Anteil Senioren (ab 65 Jahre) 39,7 %

Durchschnittsalter der Bevölkerung in Jahren 55,1  
 ↳ Bevölkerungsdichte [Personen je Hektar] 0,9

## PRIVATHAUSHALTE



[Haushaltgenerierung, Stand: 31. Dezember 2022]

**Privathaushalte** insgesamt 446  
 - Anteil Single-Haushalte 39,5 %  
 - Anteil Haushalte mit Kind (unter 18 Jahre) 8,5 %  
 - Anteil Alleinerziehende 2,7 %

Personen je Privathaushalt 1,9

### Größe der Haushalte (Anteile)

- 1 Person
- 2 Personen
- 3 Personen
- ab 4 Pers.

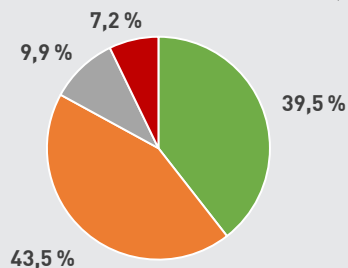

## WOHNEN



[ZENSUS Mai 2011, Gebäude- und Wohnungszählung]

**Wohnungen** 379  
 Gebäude mit Wohnraum 142  
 - Anteil von Altbauten (vor 1949) am Bestand ca. 35 %

## KRAFTFAHRZEUGE



[Kraftfahrt-Bundesamt, Stand: 1. Januar 2023]

**Fahrzeugbestand** (ohne Anhänger) 1 194  
 - Anteil PKW an allen Kraftfahrzeugen 68,5 %  
 ↳ Kfz-Dichte (Kfz je 1 000 Personen) 1 504

## KAUFKRAFT



[GfK GeoMarketing 2022, Postleitzahl: 26382]

**Pro-Kopf-Kaufkraft** in Euro 18 459  
 Indexwert (Bundesdurchschnitt = 100) 74,4

## WIRTSCHAFT



[Auswertung des Unternehmensregisters 2021, Registerstand 9/2022 --- ohne Wirtschaftsabschnitte A, O, T und U]

Niederlassungen 138  
 Sozialversicherungspflichtig Beschäftigte 5 151  
 Tätige Personen (geschätzt) 5 489

## ARBEITSMARKT



[Statistik der Bundesagentur für Arbeit]

Sozialversicherungspflichtig Beschäftigte am Wohnort [= Stadtteil] (12/2022) [g]  
 Arbeitslose (12/2022) [g]  
 - Anteil an Personen im erwerbsfähigen Alter [g]

## SOZIALES



[Statistik der Bundesagentur für Arbeit, 12/2022]

SGB-2-Bedarfsgemeinschaften (BG) [g]  
 Personen in SGB-2-BG [g]  
 - Anteil Personen unter 18 Jahre [g]  
 ↳ je 1 000 Personen im Stadtteil [g]

## KOMMUNALWAHL 2021



es liegen keine Daten für diesen Stadtteil vor!

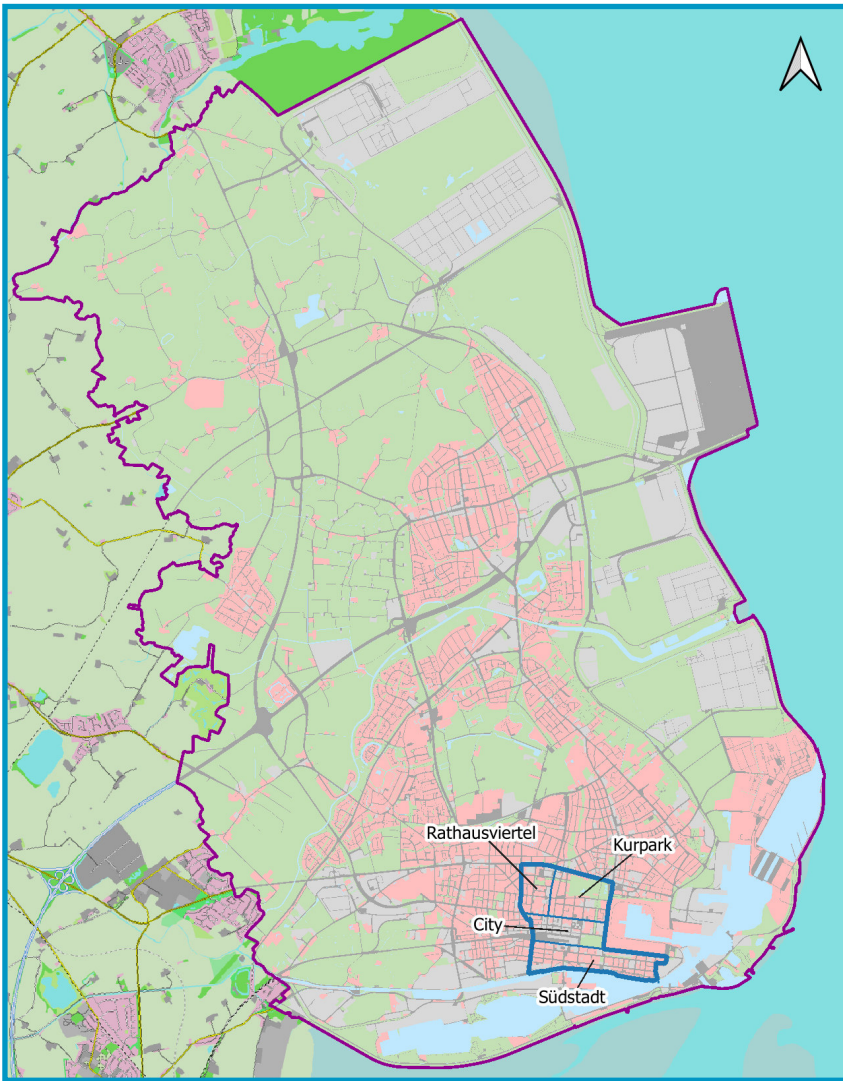

Stadtteil

## INNENSTADT

Stadtviertel:

City, Kurpark, Rathausviertel, Südstadt

Die Innenstadt kann als das Herz Wilhelmshavens bezeichnet werden. Charakteristisch für diesen Stadtteil ist der hohe Anteil an Gebäuden aus der Gründerzeit Wilhelmshavens, wie man sie z. B. in der Südstadt vorfinden kann.

Durch Sanierungsmaßnahmen am Altbestand und Aufwertungen des Wohnumfeldes wird zur Verbesserung der Wohnqualität - vor allem in der Südstadt - weiterhin beigetragen.

Übrigens weist die Innenstadt mit 54,3 Personen je Hektar die höchste Bevölkerungsdichte aller Wilhelmshavener Stadtteile auf.

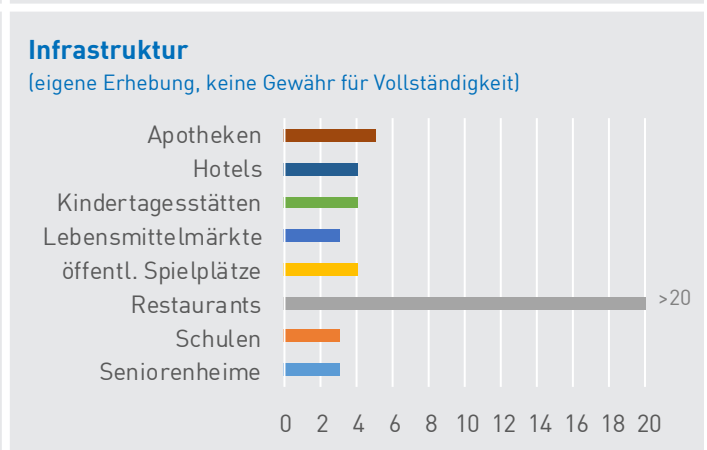
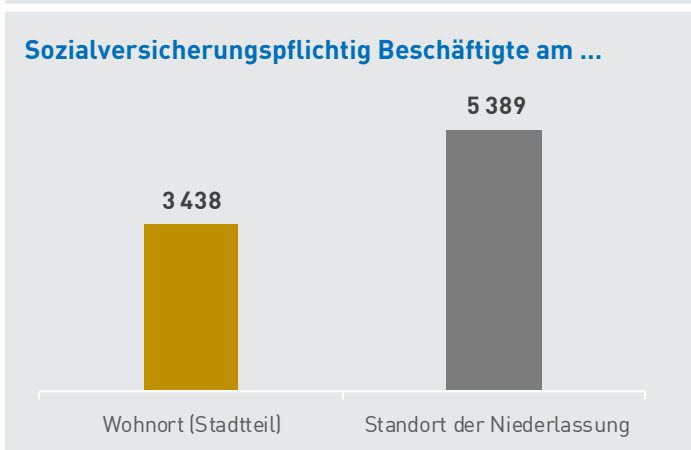
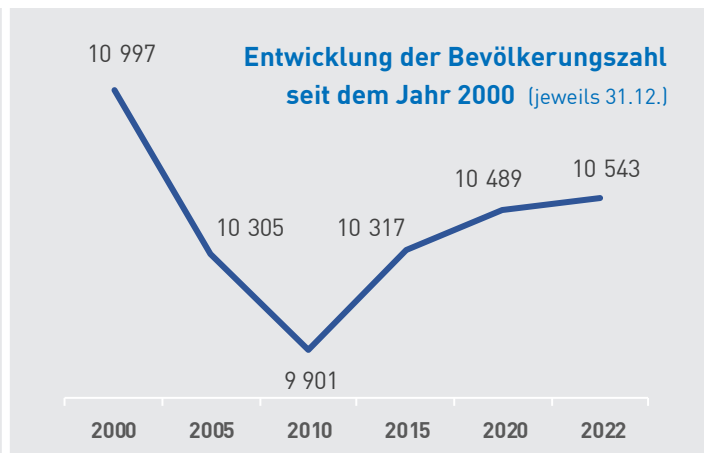
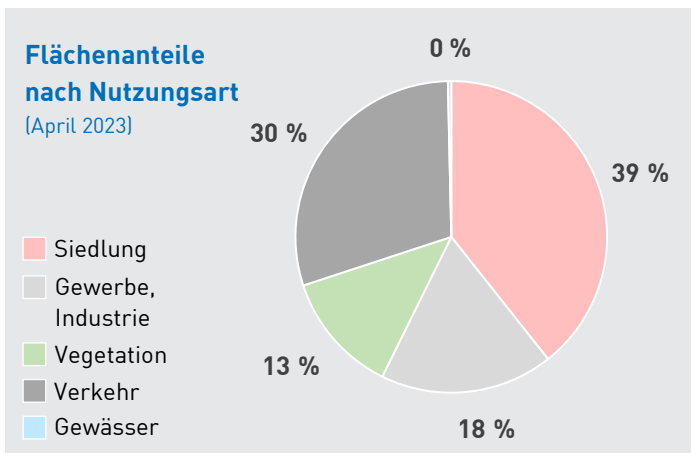

# Innenstadt

## GEBIET



**Fläche** des Stadtteiles (in Hektar) 194,3  
 - Anteil an Wilhelmshaven 1,8 %

## BEVÖLKERUNG



[Melderegister, Stand: 31. Dezember 2022]

**Bevölkerung** mit Hauptwohnung **10 543**

↳ davon Stadtviertel:

City	1 568
Kurpark	2 745
Rathausviertel	1 770
Südstadt	4 460

- Anteil Frauen 50,1 %  
 - Anteil ausländische Personen 20,9 %  
 - Anteil Personen mit Migrationshintergrund 34,4 %  
 - Anteil Minderjährige (unter 18 Jahre) 14,1 %  
 - Anteil Senioren (ab 65 Jahre) 26,8 %

Durchschnittsalter der Bevölkerung in Jahren 45,9

↳ Bevölkerungsdichte [Personen je Hektar] 54,3

## PRIVATHAUSHALTE



[Haushaltgenerierung, Stand: 31. Dezember 2022]

**Privathaushalte** insgesamt 6 274

- Anteil Single-Haushalte 60,3 %  
 - Anteil Haushalte mit Kind (unter 18 Jahre) 12,3 %  
 - Anteil Alleinerziehende 4,5 %

Personen je Privathaushalt 1,7

### Größe der Haushalte (Anteile)

- 1 Person
- 2 Personen
- 3 Personen
- ab 4 Pers.

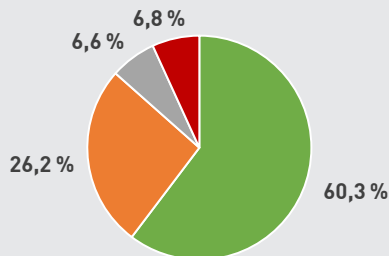

## WOHNEN



[ZENSUS Mai 2011, Gebäude- und Wohnungszählung]

**Wohnungen** 6 343  
 Gebäude mit Wohnraum 1 089  
 - Anteil von Altbauten (vor 1949) am Bestand ca. 40 %

## KRAFTFAHRZEUGE



[Kraftfahrt-Bundesamt, Stand: 1. Januar 2023]

**Fahrzeugbestand** (ohne Anhänger) 5 176  
 - Anteil PKW an allen Kraftfahrzeugen 87,0 %

↳ Kfz-Dichte (Kfz je 1 000 Personen) 491

## KAUFKRAFT



[GfK GeoMarketing 2022, Postleitzahl: 26382]

**Pro-Kopf-Kaufkraft** in Euro 18 459  
 Indexwert (Bundesdurchschnitt = 100) 74,4

## WIRTSCHAFT



[Auswertung des Unternehmensregisters 2021, Registerstand 9/2022 --- ohne Wirtschaftsabschnitte A, O, T und U]

Niederlassungen 632  
 Sozialversicherungspflichtig Beschäftigte 5 389  
 Tätige Personen (geschätzt) 7 020

## ARBEITSMARKT



[Statistik der Bundesagentur für Arbeit]

Sozialversicherungspflichtig Beschäftigte am Wohnort [= Stadtteil] (12/2022) 3 438

Arbeitslose (12/2022) 659  
 - Anteil an Personen im erwerbsfähigen Alter 10,2 %

## SOZIALES



[Statistik der Bundesagentur für Arbeit, 12/2022]

SGB-2-Bedarfsgemeinschaften (BG) 875  
 Personen in SGB-2-BG 1 903  
 - Anteil Personen unter 18 Jahre 37,3 %

↳ je 1 000 Personen im Stadtteil 180,5

## KOMMUNALWAHL 2021

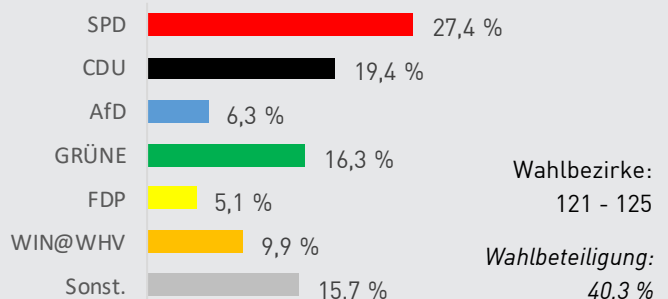

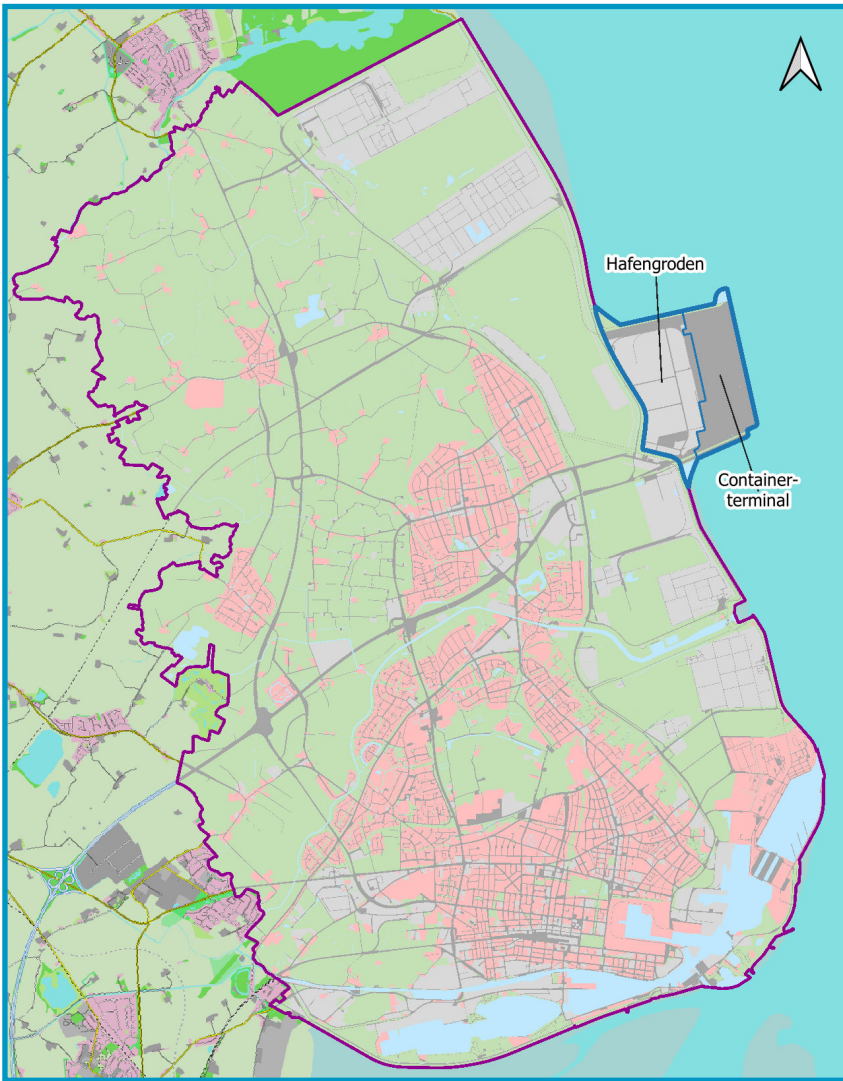

Stadtteil

# JADEWESERPORT

Stadtviertel:

Containerterminal, Hafengroden

In den Jahren 2008 bis 2012 entstand der JadeWeserPort als jüngster Wilhelmshavener Stadtteil. Das gleichnamige Hafenaerial wurde am 21. September 2012 offiziell in Betrieb genommen. Der JadeWeserPort ist der einzige Tiefwasserhafen Deutschlands, den Schiffe mit einem Tiefgang bis zu 16,5 m tideunabhängig anfahren können. Die Kajenlänge beträgt 1 725 m.

Umschlag 2022: 683 403 TEU (TEU = 20-Fuß-Standard-Container)

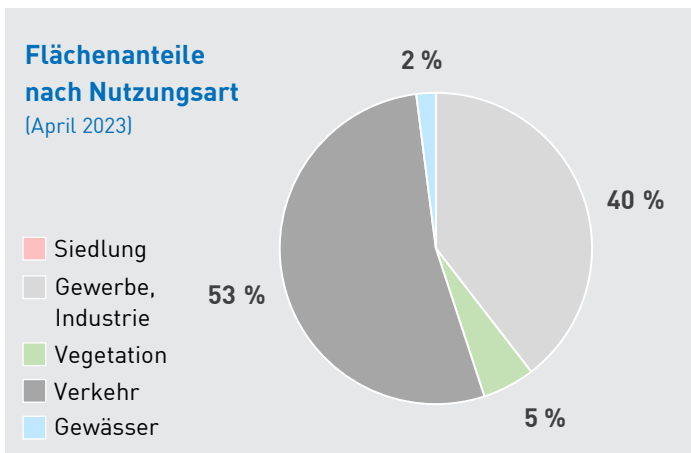
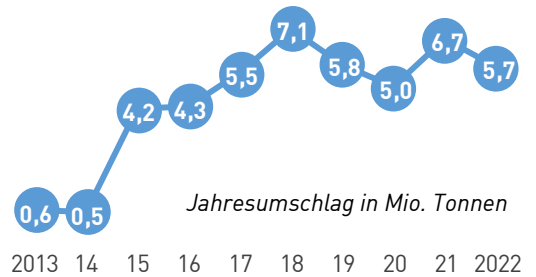

Entwicklung der Bevölkerungszahl seit dem Jahr 2000 (jeweils 31.12.)

keine Wohnbebauung, keine Bevölkerung

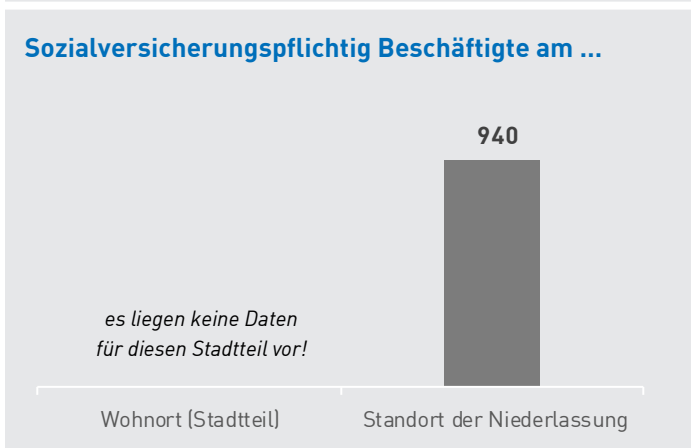

Infrastruktur

(eigene Erhebung, keine Gewähr für Vollständigkeit)

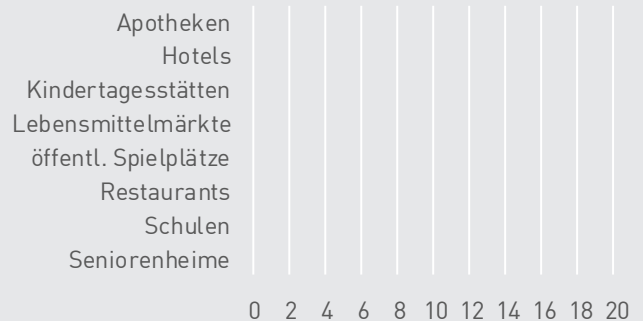





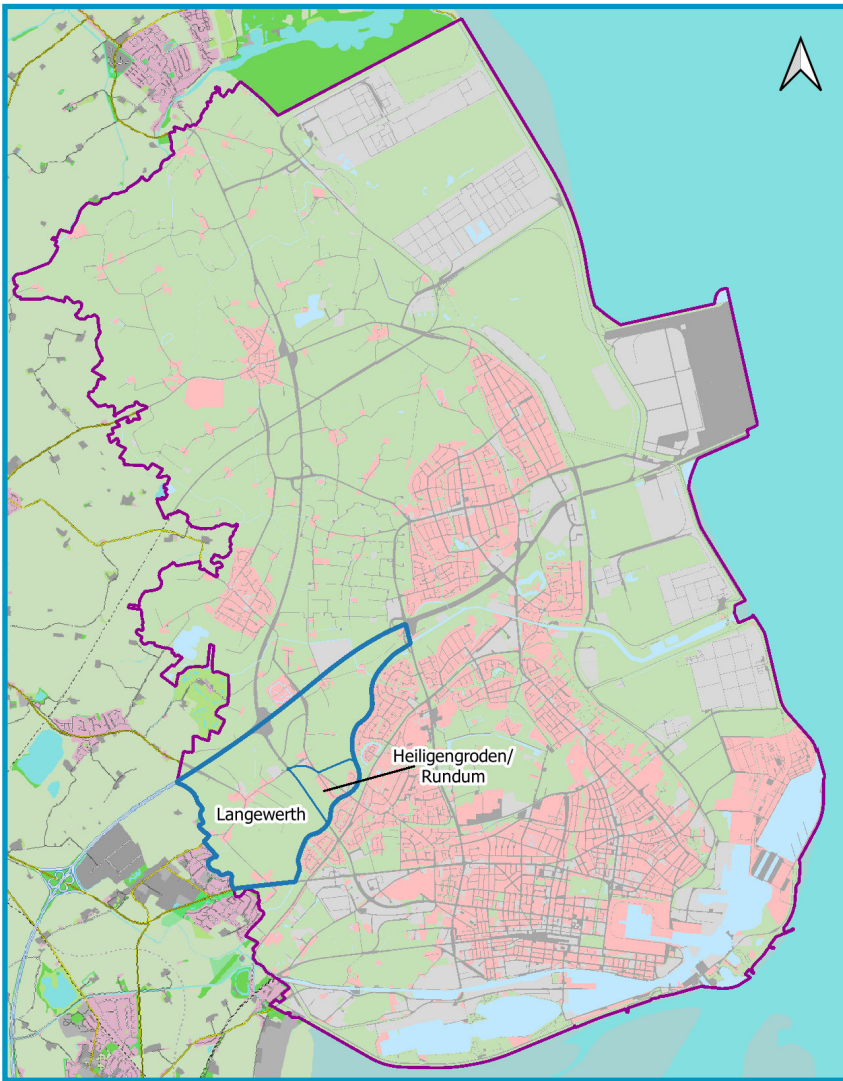

Stadtteil

# LANGEWERTH

Stadtviertel:  
Heiligengroden / Rundum,  
Langewerth

Die 3 Hektar große Dorfwurt (Langewerth = lange Wurt) bestand schon auf dem nördlichen Maadeufer, bevor dieses eingedeicht wurde. 1972 wurden Siedlungsreste aus dem 8. und 9. Jahrhundert gefunden.

Langewerth wurde erstmals 1437 urkundlich erwähnt. Alte Bauernhäuser prägen den alten dörflichen Kern. Die landwirtschaftliche Nutzung spielt in Langewerth immer noch eine wichtige Rolle.

Der Bereich „Heiligengroden“ wurde ab Mitte der 2000er-Jahre um ein Wohngebiet erweitert. Knapp 10 Jahre später wurde nahe der A29 der „Logistikpark Langewerth“ angelegt.

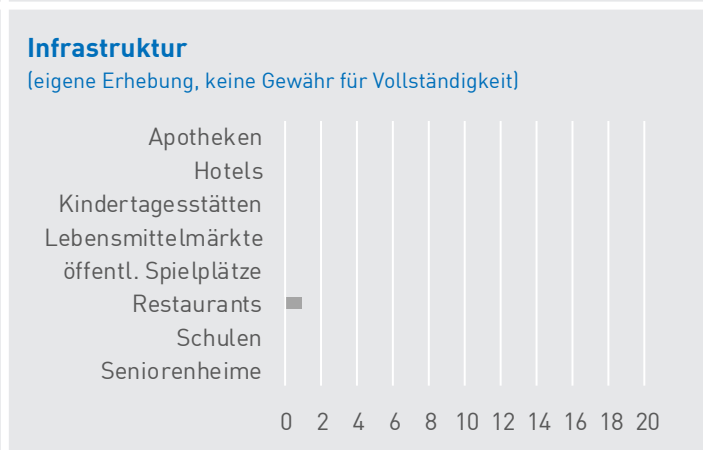
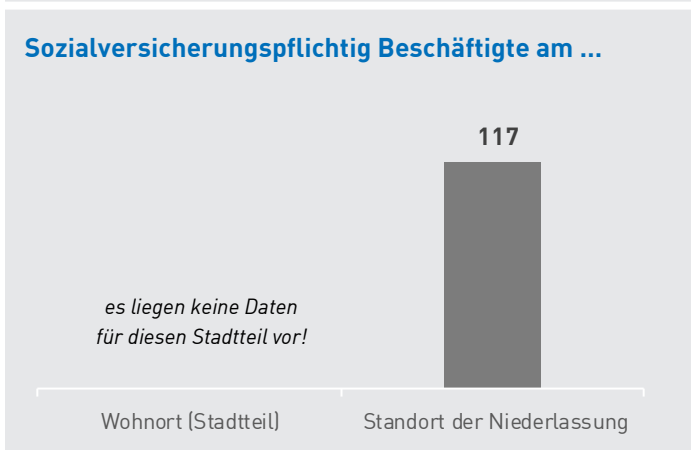
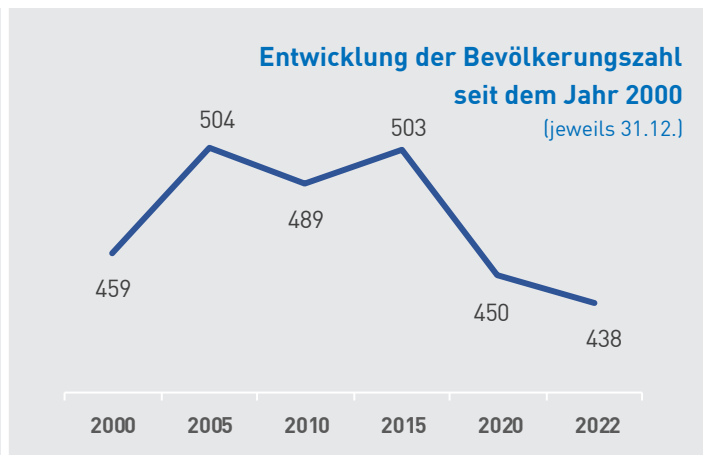
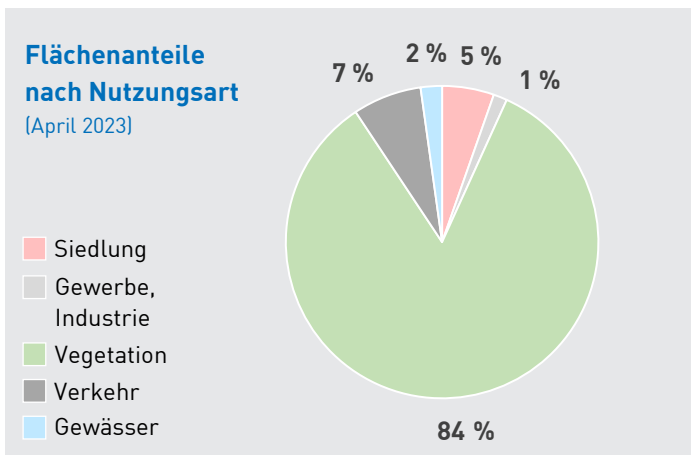

# Langewerth

## GEBIET



**Fläche** des Stadtteiles (in Hektar) 520,9  
 - Anteil an Wilhelmshaven 4,9 %

## BEVÖLKERUNG



[Melderegister, Stand: 31. Dezember 2022]

**Bevölkerung** mit Hauptwohnung **438**  
 ↳ davon Stadtviertel: Heiligengroden / Rundum 180  
 Langewerth 258

- Anteil Frauen 47,7 %
- Anteil ausländische Personen 2,1 %
- Anteil Personen mit Migrationshintergrund 15,3%
- Anteil Minderjährige (unter 18 Jahre) 13,9 %
- Anteil Senioren (ab 65 Jahre) 29,0 %

Durchschnittsalter der Bevölkerung in Jahren 49,7  
 ↳ Bevölkerungsdichte [Personen je Hektar] 0,8

## PRIVATHAUSHALTE



[Haushaltgenerierung, Stand: 31. Dezember 2022]

**Privathaushalte** insgesamt 220

- Anteil Single-Haushalte 33,6 %
- Anteil Haushalte mit Kind (unter 18 Jahre) 17,7 %
- Anteil Alleinerziehende 4,5 %

Personen je Privathaushalt 2,0

### Größe der Haushalte (Anteile)

- 1 Person
- 2 Personen
- 3 Personen
- ab 4 Pers.

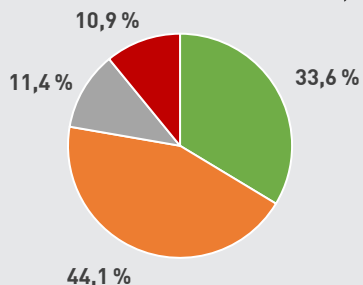

## WOHNEN



[ZENSUS Mai 2011, Gebäude- und Wohnungszählung]

**Wohnungen** 226  
 Gebäude mit Wohnraum 180  
 - Anteil von Altbauten (vor 1949) am Bestand ca. 41 %

## KRAFTFAHRZEUGE



[Kraftfahrt-Bundesamt, Stand: 1. Januar 2023]

**Fahrzeugbestand** (ohne Anhänger) 475  
 - Anteil PKW an allen Kraftfahrzeugen 70,7 %  
 ↳ Kfz-Dichte (Kfz je 1 000 Personen) 1 084

## KAUFKRAFT



[GfK GeoMarketing 2022, Postleitzahl: 26389]

**Pro-Kopf-Kaufkraft** in Euro 25 108  
 Indexwert (Bundesdurchschnitt = 100) 101,2

## WIRTSCHAFT



[Auswertung des Unternehmensregisters 2021, Registerstand 9/2022 --- ohne Wirtschaftsabschnitte A, O, T und U]

Niederlassungen 22  
 Sozialversicherungspflichtig Beschäftigte 117  
 Tätige Personen (geschätzt) 157

## ARBEITSMARKT



[Statistik der Bundesagentur für Arbeit]

Sozialversicherungspflichtig Beschäftigte am Wohnort [= Stadtteil] (12/2022) [g]  
 Arbeitslose (12/2022) [g]  
 - Anteil an Personen im erwerbsfähigen Alter [g]

## SOZIALES



[Statistik der Bundesagentur für Arbeit, 12/2022]

SGB-2-Bedarfsgemeinschaften (BG) [g]  
 Personen in SGB-2-BG [g]  
 - Anteil Personen unter 18 Jahre [g]  
 ↳ je 1 000 Personen im Stadtteil [g]

## KOMMUNALWAHL 2021

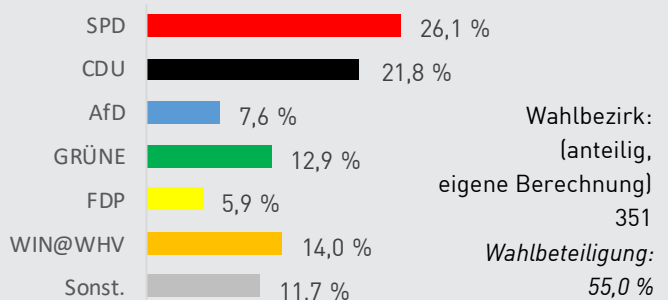

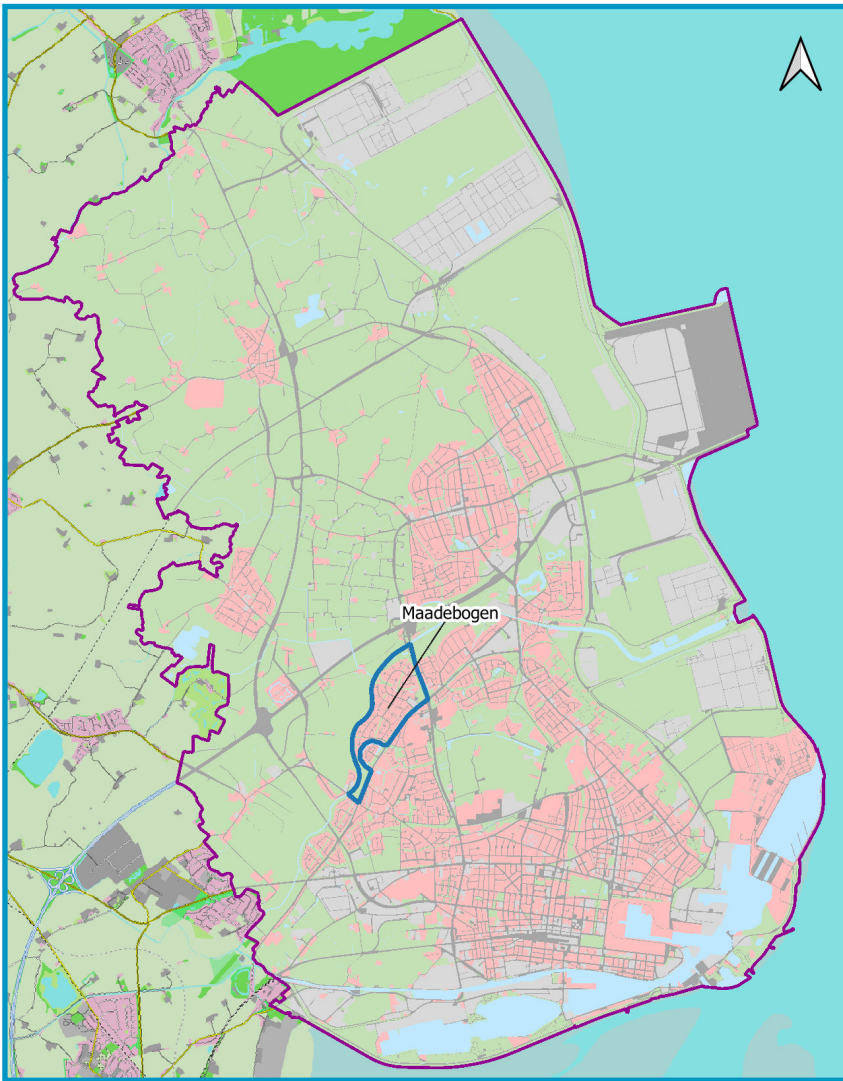

Stadtteil

# MAADEBOGEN

Stadtviertel:

Maadebogen

Der Stadtteil Maadebogen ist nach dem Wilhelmshavener Fluss Maade benannt. Die Maade ist heute ein Sieltief, das in die Jade entwässert. Der Name wird von dem friesischen Wort „mada“ – Wiese, sumpfiges, mooriges Erdreich – abgeleitet.

Von 1983 an bis ungefähr Mitte der 1990er-Jahre erfolgte der Ausbau dieses Stadtteils zum Wohnquartier mit eigenem Versorgungszentrum.

Die Straßen des Maadebogens sind nach Seefahrern, Erfindern und Entdeckern benannt.

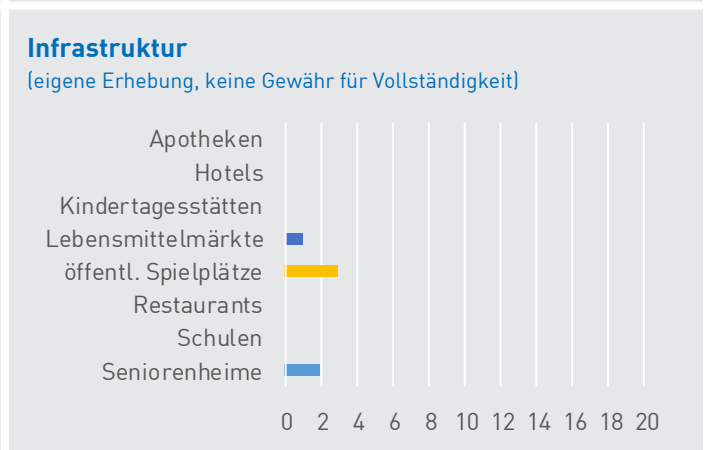
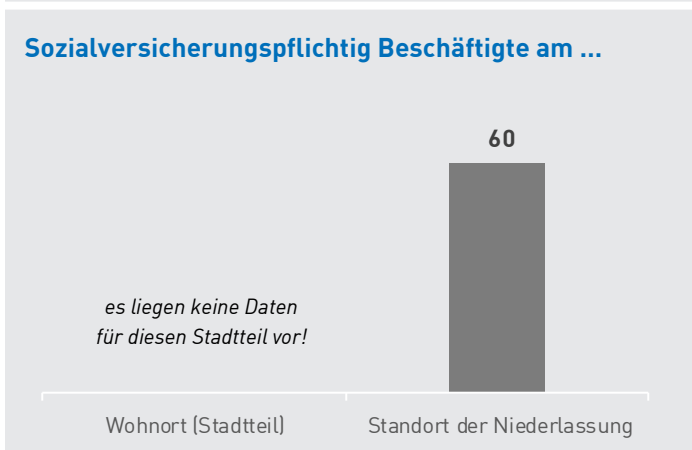
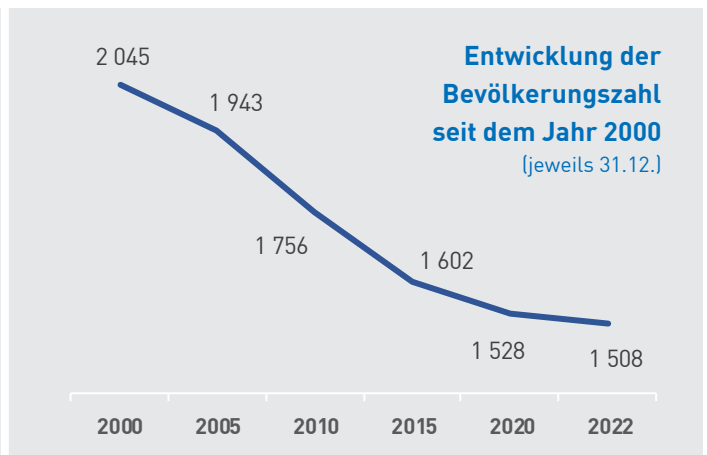
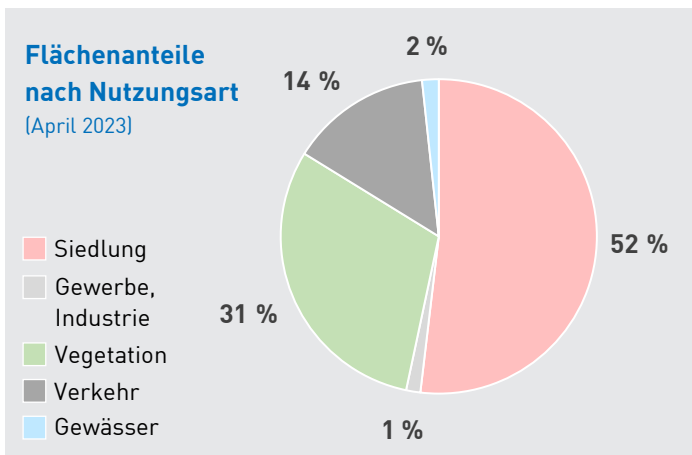

# Maadebogen

## GEBIET



**Fläche** des Stadtteiles (in Hektar) 91,3  
 - Anteil an Wilhelmshaven 0,9 %

## BEVÖLKERUNG



[Melderegister, Stand: 31. Dezember 2022]

**Bevölkerung** mit Hauptwohnung **1 508**  
 ↳ davon Stadtviertel: Maadebogen 1 508

- Anteil Frauen 50,3 %
- Anteil ausländische Personen 2,1 %
- Anteil Personen mit Migrationshintergrund 12,7 %
- Anteil Minderjährige (unter 18 Jahre) 8,9 %
- Anteil Senioren (ab 65 Jahre) 39,9 %

Durchschnittsalter der Bevölkerung in Jahren 54,1  
 ↳ Bevölkerungsdichte [Personen je Hektar] 16,5

## PRIVATHAUSHALTE



[Haushaltgenerierung, Stand: 31. Dezember 2022]

**Privathaushalte** insgesamt 750

- Anteil Single-Haushalte 28,9 %
- Anteil Haushalte mit Kind (unter 18 Jahre) 11,6 %
- Anteil Alleinerziehende 1,5 %

Personen je Privathaushalt 2,0

### Größe der Haushalte (Anteile)

- 1 Person
- 2 Personen
- 3 Personen
- ab 4 Pers.

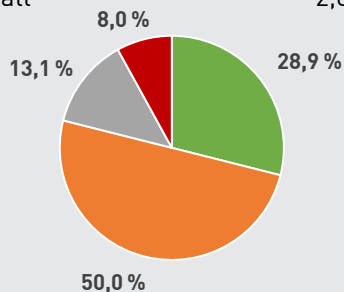

## WOHNEN



[ZENSUS Mai 2011, Gebäude- und Wohnungszählung]

**Wohnungen** 766  
 Gebäude mit Wohnraum 620  
 - Anteil von Altbauten (vor 1949) am Bestand ca. 1 %

## KRAFTFAHRZEUGE



[Kraftfahrt-Bundesamt, Stand: 1. Januar 2023]

**Fahrzeugbestand** (ohne Anhänger) 1 210  
 - Anteil PKW an allen Kraftfahrzeugen 88,8 %  
 ↳ Kfz-Dichte (Kfz je 1 000 Personen) 802

## KAUFKRAFT



[GfK GeoMarketing 2022, Postleitzahl: 26389]

**Pro-Kopf-Kaufkraft** in Euro 25 108  
 Indexwert (Bundesdurchschnitt = 100) 101,2

## WIRTSCHAFT



[Auswertung des Unternehmensregisters 2021, Registerstand 9/2022 --- ohne Wirtschaftsabschnitte A, O, T und U]

Niederlassungen 23  
 Sozialversicherungspflichtig Beschäftigte 60  
 Tätige Personen (geschätzt) 118

## ARBEITSMARKT



[Statistik der Bundesagentur für Arbeit]

Sozialversicherungspflichtig Beschäftigte am Wohnort [= Stadtteil] (12/2022) [g]  
 Arbeitslose (12/2022) [g]  
 - Anteil an Personen im erwerbsfähigen Alter [g]

## SOZIALES



[Statistik der Bundesagentur für Arbeit, 12/2022]

SGB-2-Bedarfsgemeinschaften (BG) [g]  
 Personen in SGB-2-BG [g]  
 - Anteil Personen unter 18 Jahre [g]  
 ↳ je 1 000 Personen im Stadtteil [g]

## KOMMUNALWAHL 2021

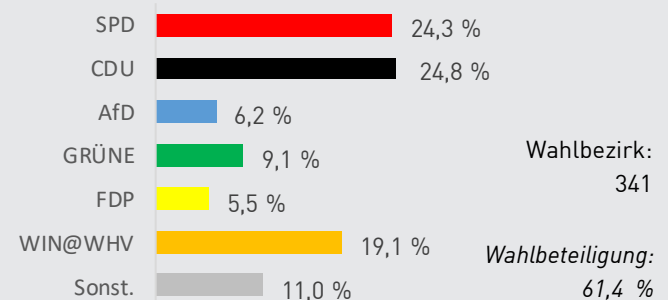

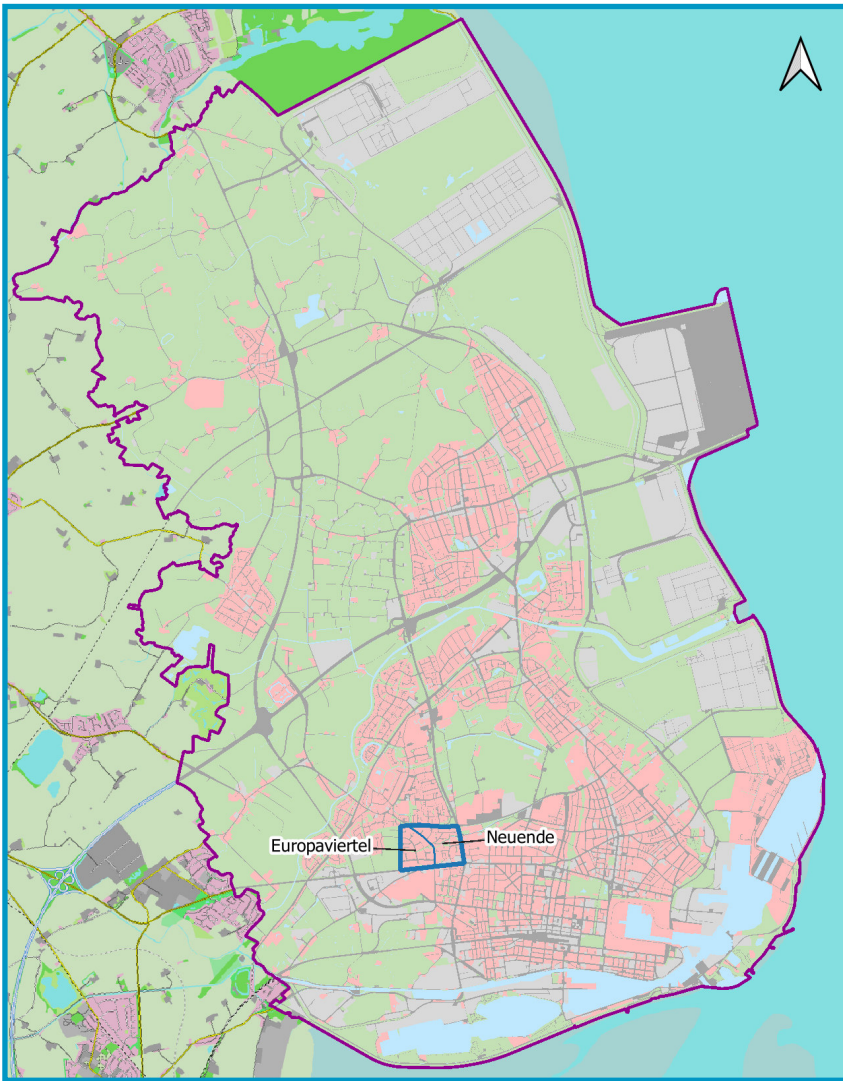

Stadtteil

# NEUENDE

Stadtviertel:

Europaviertel, Neuende

Die Deutung des Namens für diesen Stadtteil ist umstritten. Eine Deutung besagt, dass die dicht beieinander liegenden Orte Ismerhave und Innede zu Neueninnede (= Neuende) zusammenwuchsen. Eine andere lautet, dass nach dem Untergang des bis dahin südlichsten Kirchspiels Bant 1511, das südlichste Ende des Landes beim heutigen Neuende lag (Neuende = neues Ende). Sehenswert ist hier die älteste Kirche Wilhelmshavens "St. Jacobi", erbaut in der zweiten Hälfte des 14. Jahrhunderts.

Geprägt wird der Stadtteil durch den mehrgeschossigen Wohnungsbau des Europaviertels.

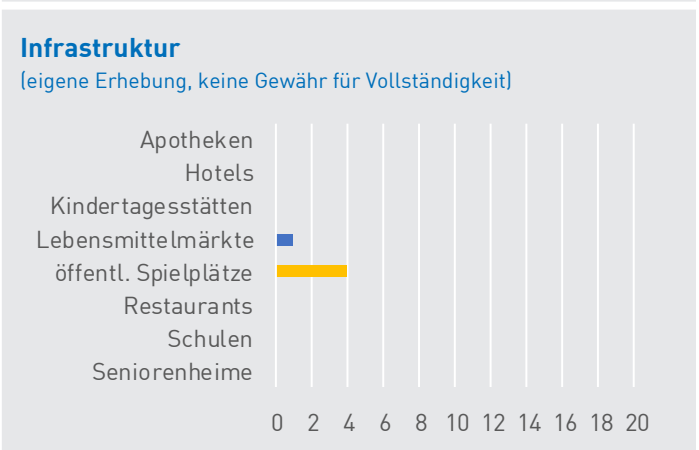
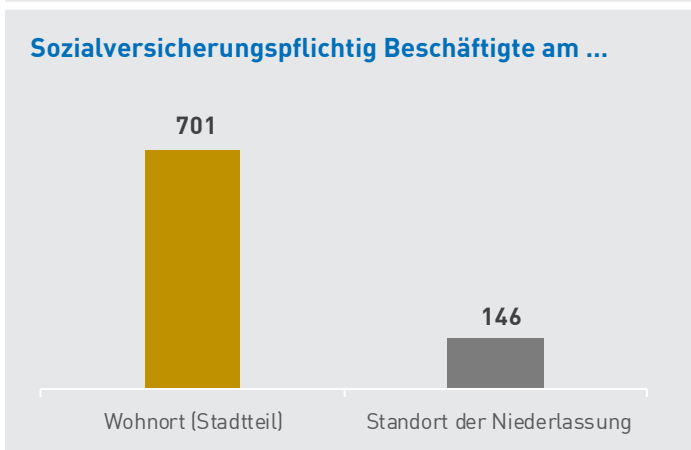
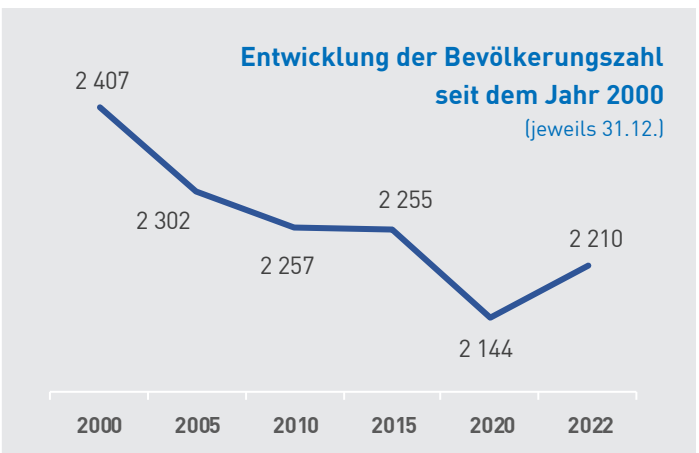
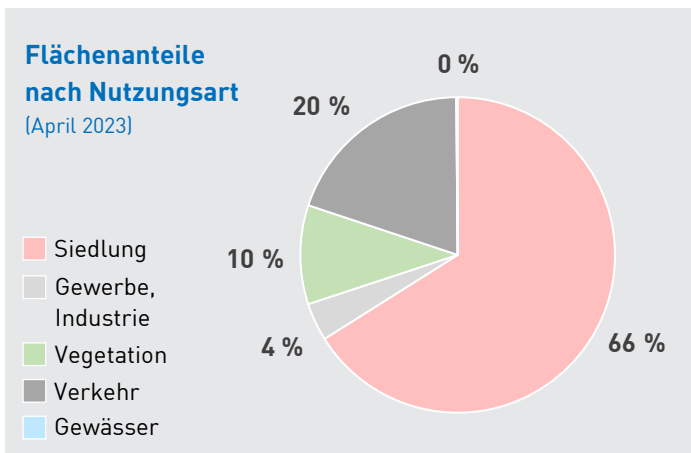

# Neuende

## GEBIET



**Fläche** des Stadtteiles (in Hektar) 51,9  
- Anteil an Wilhelmshaven 0,5 %

## BEVÖLKERUNG



[Melderegister, Stand: 31. Dezember 2022]

**Bevölkerung** mit Hauptwohnung 2 210  
↳ davon Stadtviertel: Europaviertel 1 564  
Neuende 646

- Anteil Frauen 52,1 %  
- Anteil ausländische Personen 8,4 %  
- Anteil Personen mit Migrationshintergrund 26,2 %  
- Anteil Minderjährige (unter 18 Jahre) 15,7 %  
- Anteil Senioren (ab 65 Jahre) 34,1 %

Durchschnittsalter der Bevölkerung in Jahren 49,1  
↳ Bevölkerungsdichte [Personen je Hektar] 42,6

## PRIVATHAUSHALTE



[Haushaltgenerierung, Stand: 31. Dezember 2022]

**Privathaushalte** insgesamt 1 154  
- Anteil Single-Haushalte 42,7 %  
- Anteil Haushalte mit Kind (unter 18 Jahre) 16,9 %  
- Anteil Alleinerziehende 4,7 %

Personen je Privathaushalt 1,9

### Größe der Haushalte (Anteile)

- 1 Person
- 2 Personen
- 3 Personen
- ab 4 Pers.

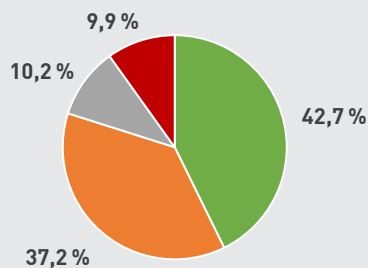

## WOHNEN



[ZENSUS Mai 2011, Gebäude- und Wohnungszählung]

**Wohnungen** 1 106  
Gebäude mit Wohnraum 336  
- Anteil von Altbauten (vor 1949) am Bestand ca. 15 %

## KRAFTFAHRZEUGE



[Kraftfahrt-Bundesamt, Stand: 1. Januar 2023]

**Fahrzeugbestand** (ohne Anhänger) 1 245  
- Anteil PKW an allen Kraftfahrzeugen 92,4 %

↳ Kfz-Dichte (Kfz je 1 000 Personen) 563

## KAUFKRAFT



[GfK GeoMarketing 2022, Postleitzahl: 26389]

**Pro-Kopf-Kaufkraft** in Euro 25 108  
Indexwert (Bundesdurchschnitt = 100) 101,2

## WIRTSCHAFT



[Auswertung des Unternehmensregisters 2021, Registerstand 9/2022 --- ohne Wirtschaftsabschnitte A, O, T und U]

Niederlassungen 20  
Sozialversicherungspflichtig Beschäftigte 146  
Tätige Personen (geschätzt) 214

## ARBEITSMARKT



[Statistik der Bundesagentur für Arbeit]

Sozialversicherungspflichtig Beschäftigte am Wohnort [= Stadtteil] (12/2022) 701  
Arbeitslose (12/2022) 55  
- Anteil an Personen im erwerbsfähigen Alter 4,7 %

## SOZIALES



[Statistik der Bundesagentur für Arbeit, 12/2022]

SGB-2-Bedarfsgemeinschaften (BG) 75  
Personen in SGB-2-BG 190  
- Anteil Personen unter 18 Jahre 44,7 %

↳ je 1 000 Personen im Stadtteil 86,0

## KOMMUNALWAHL 2021



Partei	Anteil
SPD	26,9 %
CDU	23,0 %
AfD	6,2 %
GRÜNE	9,4 %
FDP	5,5 %
WIN@WHV	13,3 %
Sonst.	15,6 %

Wahlbezirke: 311  
Wahlbeteiligung: 46,0 %

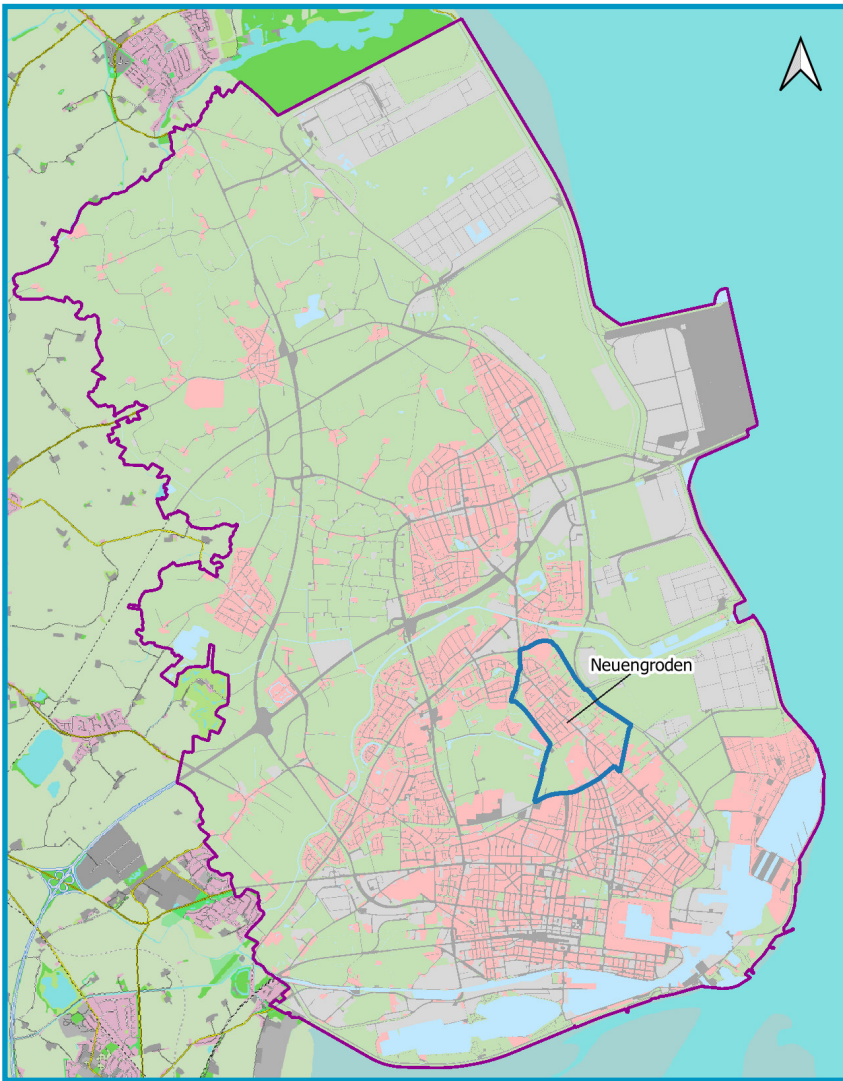

Stadtteil

# NEUENGRODEN

Stadtviertel:

Neuengroden

Neuengrodens Vorgeschichte ist eng mit der Geschichte des Deichbaus verknüpft. Denn erst durch den Bau des Neuengrodendeiches 1520 konnte Land gewonnen werden. Die Freiligrathstraße verläuft in etwa in Richtung des ehemaligen Deiches.

Westlich der Freiligrathstraße entstand zu Beginn des 2. Weltkrieges eine Siedlung mit Mehrfamilienhäusern. Östlich folgten in späteren Jahren Reihen- und Einfamilienhäuser.

In den letzten Jahren wurden ehemalige Freizeit- und Gewerbeflächen als Wohngebiete erschlossen.

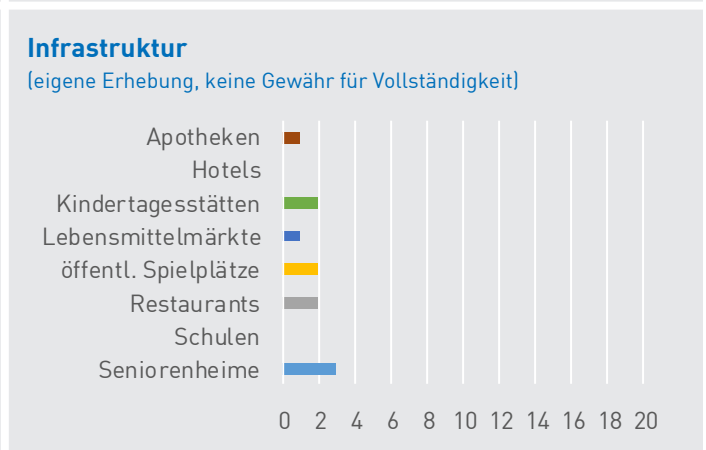
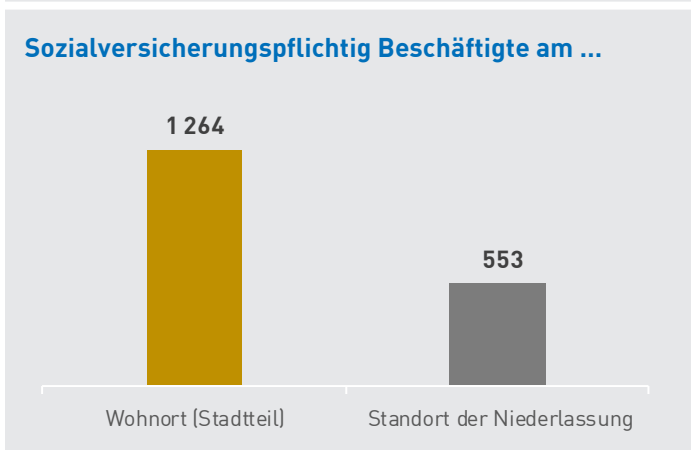
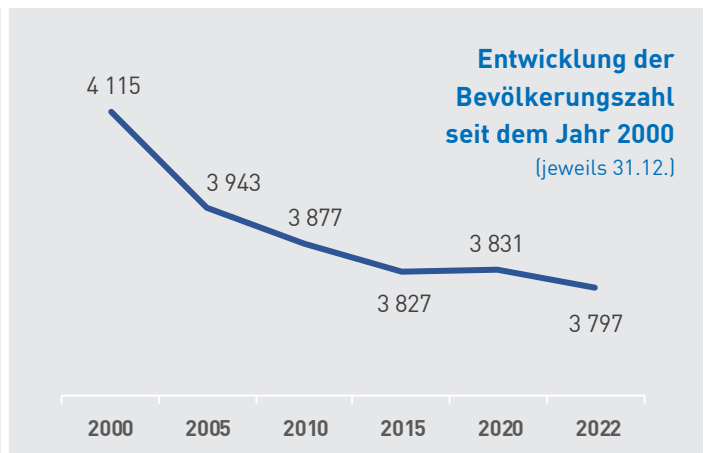
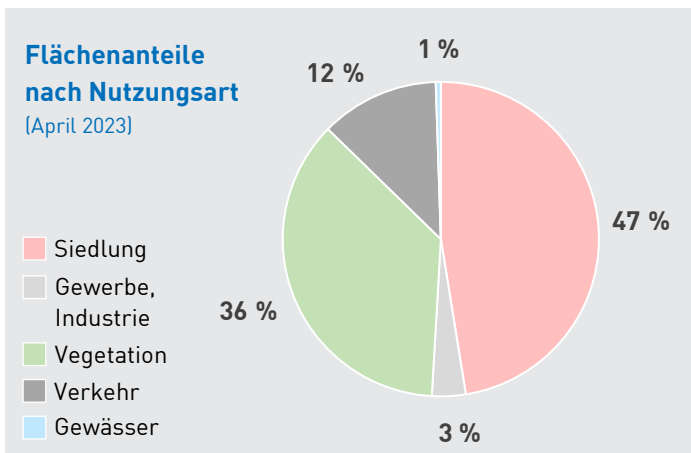

# Neuengroden

## GEBIET



**Fläche** des Stadtteiles (in Hektar) 210,4  
 - Anteil an Wilhelmshaven 2,0 %

## BEVÖLKERUNG



[Melderegister, Stand: 31. Dezember 2022]

**Bevölkerung** mit Hauptwohnung **3 797**  
 ↳ davon Stadtviertel: Neuengroden 3 797

- Anteil Frauen 50,9 %
- Anteil ausländische Personen 6,4 %
- Anteil Personen mit Migrationshintergrund 20,6 %
- Anteil Minderjährige (unter 18 Jahre) 14,3 %
- Anteil Senioren (ab 65 Jahre) 29,0 %

Durchschnittsalter der Bevölkerung in Jahren 49,0  
 ↳ Bevölkerungsdichte [Personen je Hektar] 18,0

## PRIVATHAUSHALTE



[Haushaltgenerierung, Stand: 31. Dezember 2022]

**Privathaushalte** insgesamt 1 933

- Anteil Single-Haushalte 46,5 %
- Anteil Haushalte mit Kind (unter 18 Jahre) 16,4 %
- Anteil Alleinerziehende 4,0 %

Personen je Privathaushalt 1,9

### Größe der Haushalte (Anteile)

- 1 Person
- 2 Personen
- 3 Personen
- ab 4 Pers.

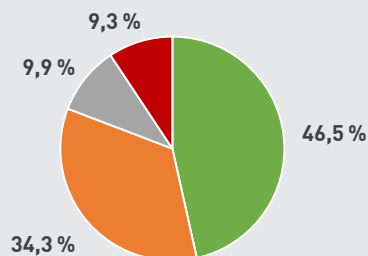

## WOHNEN



[ZENSUS Mai 2011, Gebäude- und Wohnungszählung]

**Wohnungen** 2 068  
 Gebäude mit Wohnraum 1 174  
 - Anteil von Altbauten (vor 1949) am Bestand ca. 31 %

## KRAFTFAHRZEUGE



[Kraftfahrt-Bundesamt, Stand: 1. Januar 2023]

**Fahrzeugbestand** (ohne Anhänger) 2 392  
 - Anteil PKW an allen Kraftfahrzeugen 86,5 %

↳ Kfz-Dichte (Kfz je 1 000 Personen) 630

## KAUFKRAFT



[GfK GeoMarketing 2022, Postleitzahl: 26386]

**Pro-Kopf-Kaufkraft** in Euro 22 637  
 Indexwert (Bundesdurchschnitt = 100) 91,3

## WIRTSCHAFT



[Auswertung des Unternehmensregisters 2021, Registerstand 9/2022 --- ohne Wirtschaftsabschnitte A, O, T und U]

Niederlassungen 87  
 Sozialversicherungspflichtig Beschäftigte 553  
 Tätige Personen (geschätzt) 779

## ARBEITSMARKT



[Statistik der Bundesagentur für Arbeit]

Sozialversicherungspflichtig Beschäftigte am Wohnort [= Stadtteil] (12/2022) 1 264  
 Arbeitslose (12/2022) 106  
 - Anteil an Personen im erwerbsfähigen Alter 4,7 %

## SOZIALES



[Statistik der Bundesagentur für Arbeit, 12/2022]

SGB-2-Bedarfsgemeinschaften (BG) 135  
 Personen in SGB-2-BG 242  
 - Anteil Personen unter 18 Jahre 31,0 %

↳ je 1 000 Personen im Stadtteil 63,7

## KOMMUNALWAHL 2021

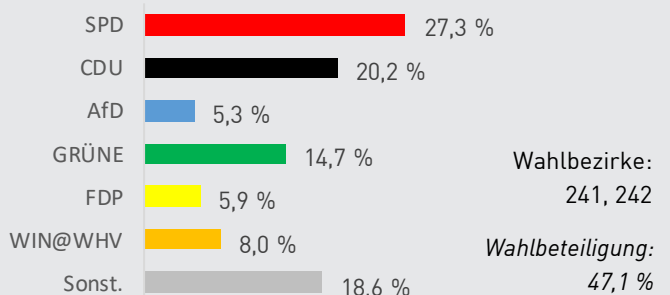



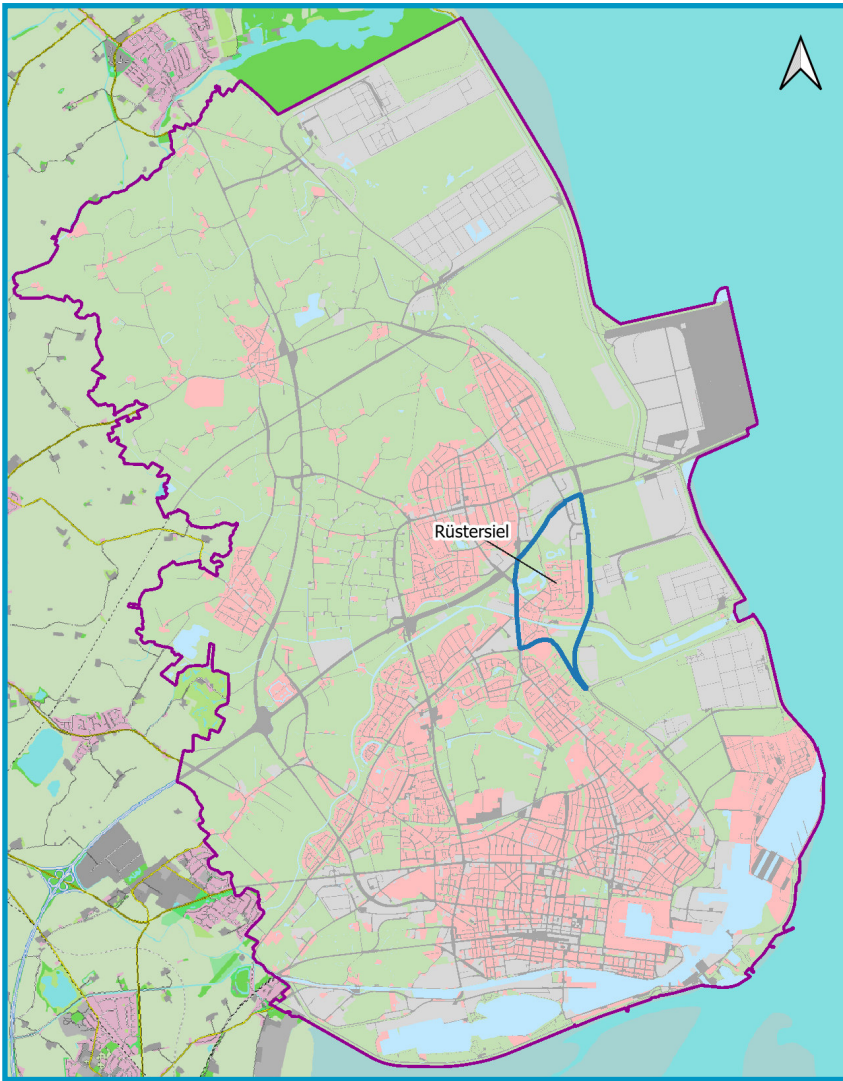

Stadtteil

# RÜSTERSIEL

Stadtviertel:  
Rüstiersiel

Rüstiersiel ist wie ein Dorf im Grünen; mitten in der Stadt. Die ruhige Lage, kleine und mäßig befahrene Straßen begeistern vor allem junge Familien und tragen zur dörflichen Atmosphäre bei. Entstanden ist der Stadtteil aus den beiden Sielhafenorten Kniphausersiel und Rüstringersiel. Rüstiersiel wurde Ende der 1930er Jahre nach Wilhelmshaven eingemeindet. 2020 feierte es sein 500-jähriges Jubiläum.

Mittelpunkt von Rüstiersiel ist der Hafen mit seinen Bootsliegeplätzen an der Maade. Der sich anschließende Festplatz bietet Spiel- und Sportmöglichkeiten für jung und alt. Die Vogelwarte Helgoland (Institut für Vogelforschung) hat im ehemaligen Fort Rüstiersiel ihren Sitz.

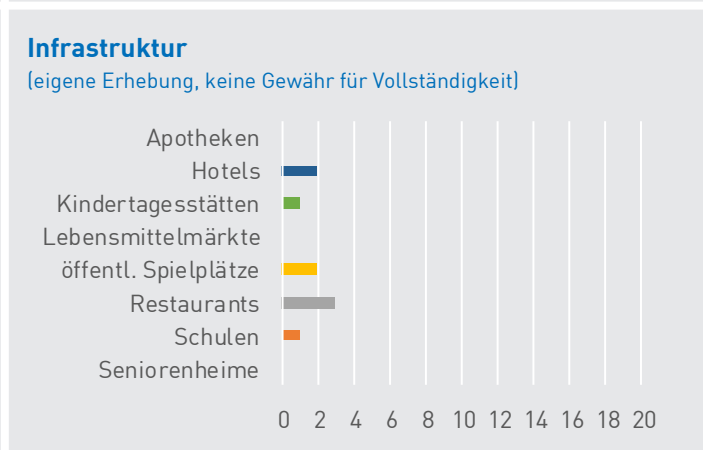
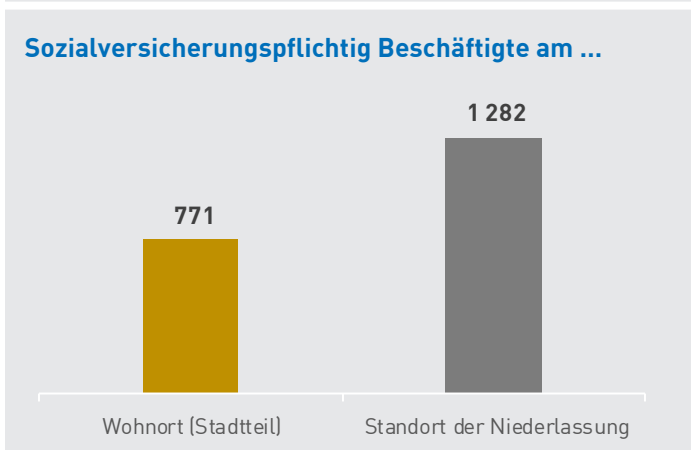
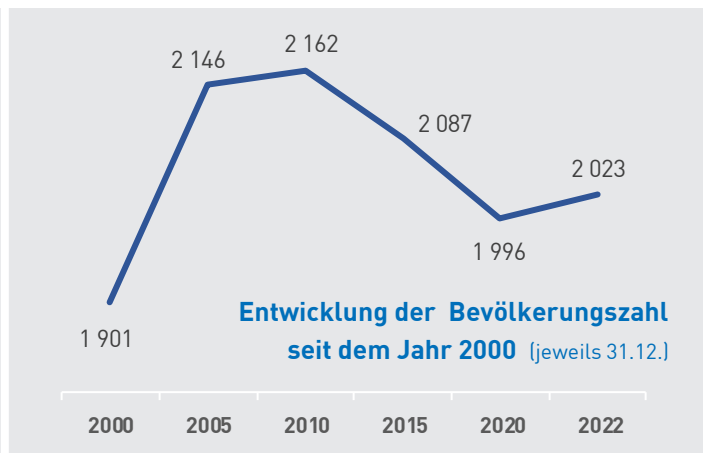
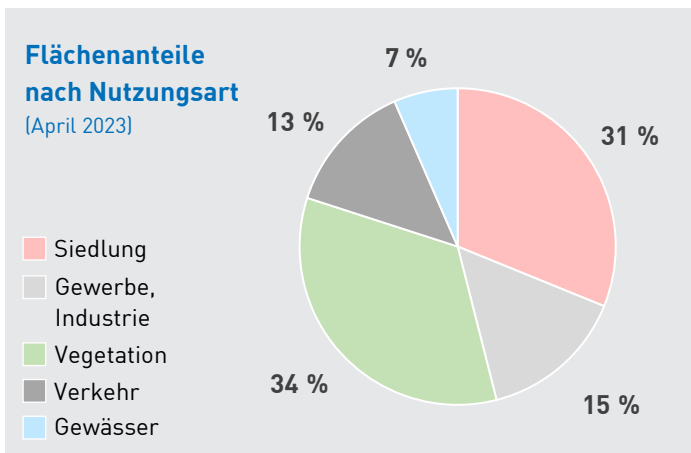

# Rüstersiel

## GEBIET



**Fläche** des Stadtteiles (in Hektar) 186,6  
 - Anteil an Wilhelmshaven 1,7 %

## BEVÖLKERUNG



[Melderegister, Stand: 31. Dezember 2022]

**Bevölkerung** mit Hauptwohnung **2 023**  
 ↳ davon Stadtviertel: Rüstersiel 2 023

- Anteil Frauen 50,8 %
- Anteil ausländische Personen 2,8 %
- Anteil Personen mit Migrationshintergrund 11,1 %
- Anteil Minderjährige (unter 18 Jahre) 18,3 %
- Anteil Senioren (ab 65 Jahre) 21,3 %

Durchschnittsalter der Bevölkerung in Jahren 45,3  
 ↳ Bevölkerungsdichte [Personen je Hektar] 10,8

## PRIVATHAUSHALTE



[Haushaltgenerierung, Stand: 31. Dezember 2022]

**Privathaushalte** insgesamt 955

- Anteil Single-Haushalte 32,6 %
- Anteil Haushalte mit Kind (unter 18 Jahre) 24,4 %
- Anteil Alleinerziehende 4,1 %

Personen je Privathaushalt 2,2

### Größe der Haushalte (Anteile)

- 1 Person
- 2 Personen
- 3 Personen
- ab 4 Pers.

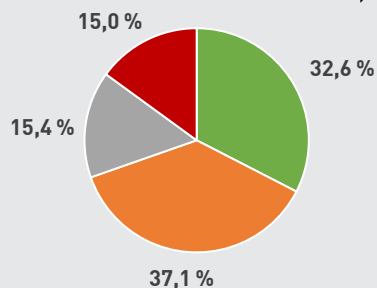

## WOHNEN



[ZENSUS Mai 2011, Gebäude- und Wohnungszählung]

**Wohnungen** 965  
 Gebäude mit Wohnraum 785  
 - Anteil von Altbauten (vor 1949) am Bestand ca. 20 %

## KRAFTFAHRZEUGE



[Kraftfahrt-Bundesamt, Stand: 1. Januar 2023]

**Fahrzeugbestand** (ohne Anhänger) 1 747  
 - Anteil PKW an allen Kraftfahrzeugen 84,4 %

↳ Kfz-Dichte (Kfz je 1 000 Personen) 864

## KAUFKRAFT



[GfK GeoMarketing 2022, Postleitzahl: 26386]

**Pro-Kopf-Kaufkraft** in Euro 22 637  
 Indexwert (Bundesdurchschnitt = 100) 91,3

## WIRTSCHAFT



[Auswertung des Unternehmensregisters 2021, Registerstand 9/2022 --- ohne Wirtschaftsabschnitte A, O, T und U]

Niederlassungen 85  
 Sozialversicherungspflichtig Beschäftigte 1 282  
 Tätige Personen (geschätzt) 1 497

## ARBEITSMARKT



[Statistik der Bundesagentur für Arbeit]

Sozialversicherungspflichtig Beschäftigte am Wohnort [= Stadtteil] (12/2022) 771  
 Arbeitslose (12/2022) 33  
 - Anteil an Personen im erwerbsfähigen Alter 2,6 %

## SOZIALES



[Statistik der Bundesagentur für Arbeit, 12/2022]

SGB-2-Bedarfsgemeinschaften (BG) 26  
 Personen in SGB-2-BG 49  
 - Anteil Personen unter 18 Jahre 28,6 %

↳ je 1 000 Personen im Stadtteil 24,2

## KOMMUNALWAHL 2021



Partei	Anteil
SPD	25,9 %
CDU	19,1 %
AfD	5,0 %
GRÜNE	15,1 %
FDP	4,9 %
WIN@WHV	21,5 %
Sonst.	8,5 %

Wahlbezirke: 412  
 Wahlbeteiligung: 59,7 %

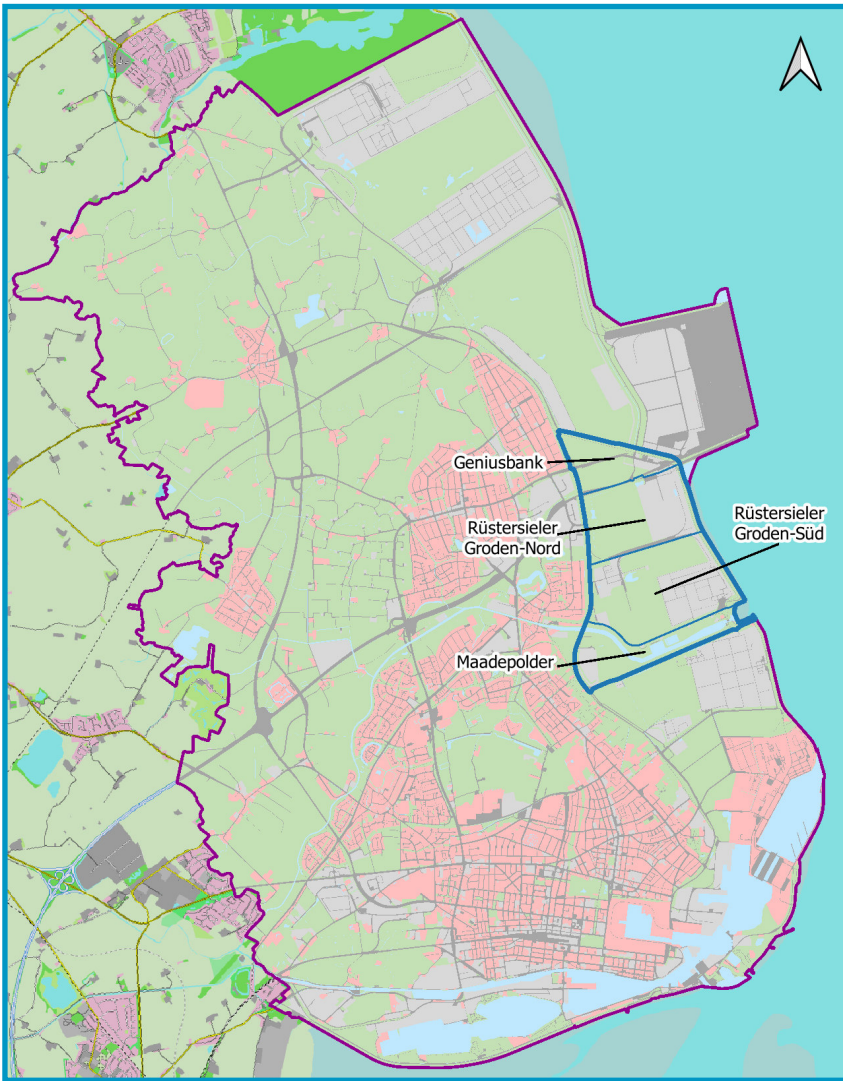

Stadtteil

# RÜSTERSIELER GRODEN

Stadtviertel:

Geniusbank, Maadepolder, Rüstersieler Groden - Nord, Rüstersieler Groden - Süd

Ab 1963 erfolgte die Eindeichung des Rüstersieler Grodens, der größtenteils industriell genutzt wird. Hier befinden sich u. a. das Entsorgungszentrum der Stadt Wilhelmshaven sowie ein modernes Steinkohlekraftwerk.

Im südlichen Bereich des Rüstersieler Grodens gibt es an der Maade - zwischen Schleuse und Rüstersieler Hafen - Liegeplätze für Segel- und Motorboote.

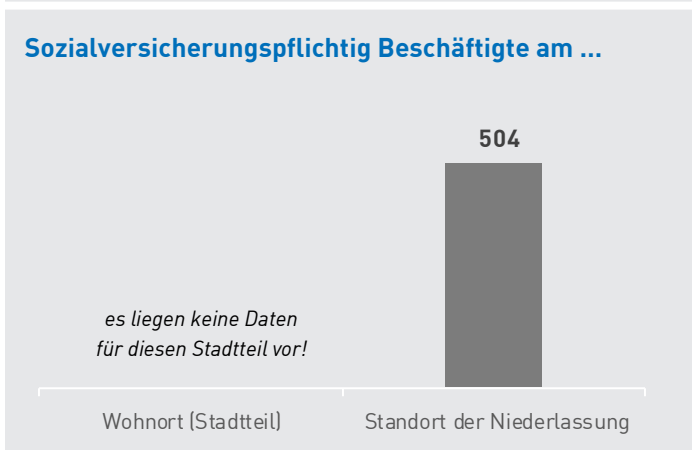
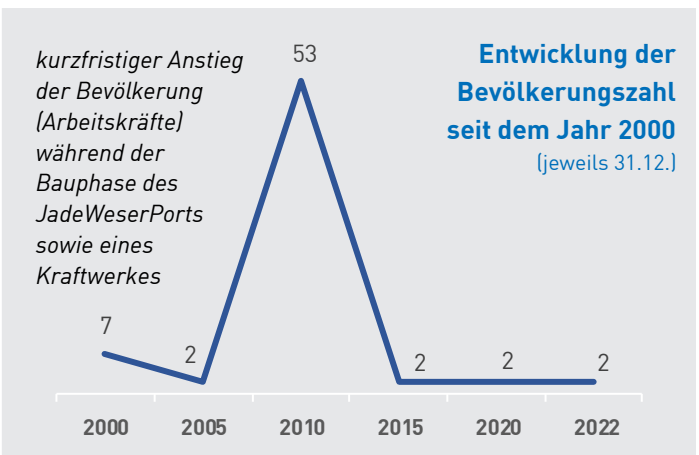
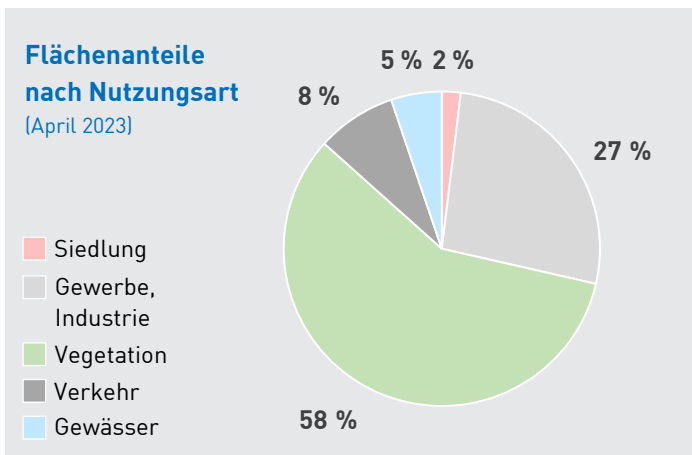

# Rüstersieler Groden

## GEBIET



**Fläche** des Stadtteiles (in Hektar) 589,4  
- Anteil an *Wilhelmshaven* 5,5 %

## BEVÖLKERUNG



[Melderegister, Stand: 31. Dezember 2022]

**Bevölkerung** mit Hauptwohnung **2**

↳ davon Stadtviertel: Geniusbank [g]  
Maadepolder [g]  
Rüstersieler Groden-Nord [g]  
Rüstersieler Groden-Süd [g]

- Anteil *Frauen* [g]  
- Anteil *ausländische Personen* [g]  
- Anteil *Personen mit Migrationshintergrund* [g]  
- Anteil *Minderjährige (unter 18 Jahre)* [g]  
- Anteil *Senioren (ab 65 Jahre)* [g]

Durchschnittsalter der Bevölkerung in Jahren [g]

↳ Bevölkerungsdichte [Personen je Hektar] [x]

## PRIVATHAUSHALTE



[Haushaltegenerierung, Stand: 31. Dezember 2022]

**Privathaushalte** insgesamt [g]

- Anteil *Single-Haushalte* [g]  
- Anteil *Haushalte mit Kind (unter 18 Jahre)* [g]  
- Anteil *Alleinerziehende* [g]

Personen je Privathaushalt [g]

**Größe der Haushalte**  
(Anteile)

*aufgrund zu geringer Fallzahlen keine sinnvolle Aussage möglich*

## WOHNEN



[ZENSUS Mai 2011, Gebäude- und Wohnungszählung]

**Wohnungen** [x]

Gebäude mit Wohnraum [x]

- Anteil von *Altbauten (vor 1949) am Bestand* [x]

## KRAFTFAHRZEUGE



[Kraftfahrt-Bundesamt, Stand: 1. Januar 2023]

**Fahrzeugbestand** (ohne Anhänger) 66

- Anteil *PKW an allen Kraftfahrzeugen* [x]

↳ Kfz-Dichte (Kfz je 1 000 Personen) [x]

## KAUFKRAFT



[GfK GeoMarketing 2022, Postleitzahl: 26386]

**Pro-Kopf-Kaufkraft** in Euro 22 637

*Indexwert (Bundesdurchschnitt = 100)* 91,3

## WIRTSCHAFT



[Auswertung des Unternehmensregisters 2021, Registerstand 9/2022 --- ohne Wirtschaftsabschnitte A, O, T und U]

Niederlassungen 6

Sozialversicherungspflichtig Beschäftigte 504

Tätige Personen (geschätzt) 514

## ARBEITSMARKT



[Statistik der Bundesagentur für Arbeit]

Sozialversicherungspflichtig Beschäftigte am Wohnort [= Stadtteil] (12/2022) [g]

Arbeitslose (12/2022) [g]

- Anteil an *Personen im erwerbsfähigen Alter* [g]

## SOZIALES



[Statistik der Bundesagentur für Arbeit, 12/2022]

SGB-2-Bedarfsgemeinschaften (BG) [g]

Personen in SGB-2-BG [g]

- Anteil *Personen unter 18 Jahre* [g]

↳ je 1 000 Personen im Stadtteil [g]

## KOMMUNALWAHL 2021



*keine Aussage möglich*

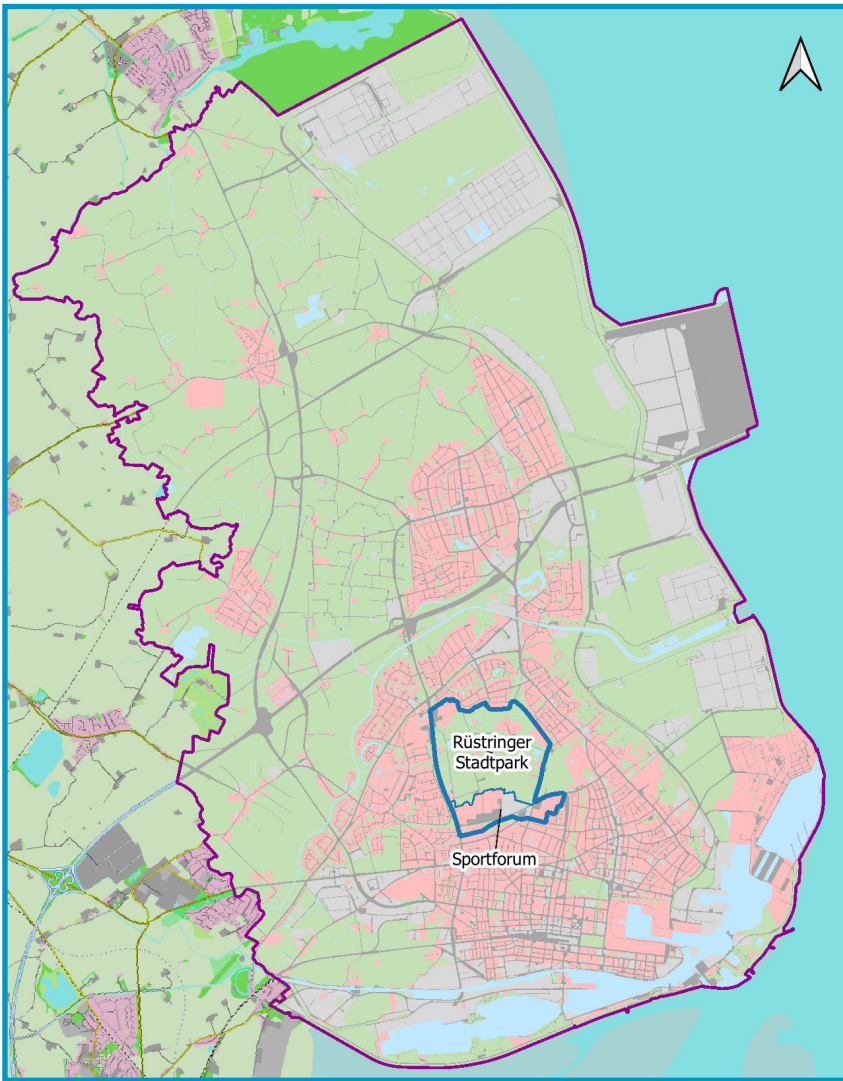

Stadtteil

# RÜSTRINGER STADTPARK

Stadtviertel:

Rüstringer Stadtpark, Sportforum

Kern des Stadtteiles ist die ca. 57 ha große gleichnamige Parkanlage, die vom Hamburger Architekten Leberecht Migge geplant wurde und im Jahr 2020 ihr 100-jähriges Jubiläum feierte. Hier befinden sich auch der Botanische Garten und das Rosarium. Im Norden liegt der Ehrenfriedhof, auf dem etwa 3 000 Tote aus den Weltkriegen ihre letzte Ruhe fanden.

Der Stadtteil ist auch Standort mehrerer Schulen: der Jade-Hochschule mit über 4 000 Studierenden, der Integrierten Gesamtschule, einer Oberschule sowie der Berufsbildenden Schulen. Im Bereich des Sportforums befinden sich die Nordfrost-Halle (Handball), das Jade-Stadion und das Erlebnisbad Nautimo.

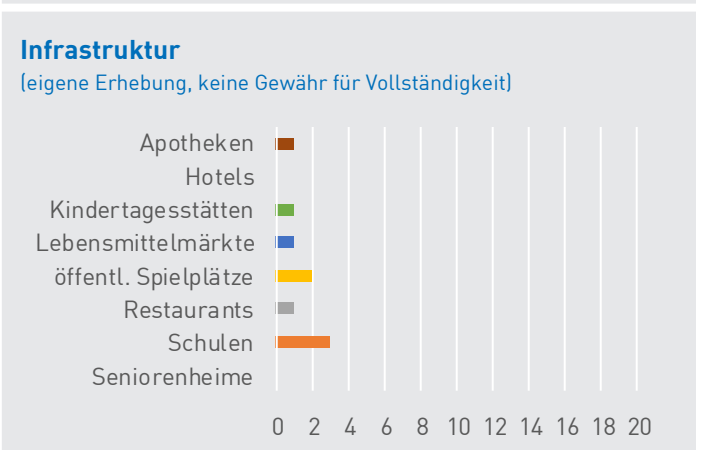
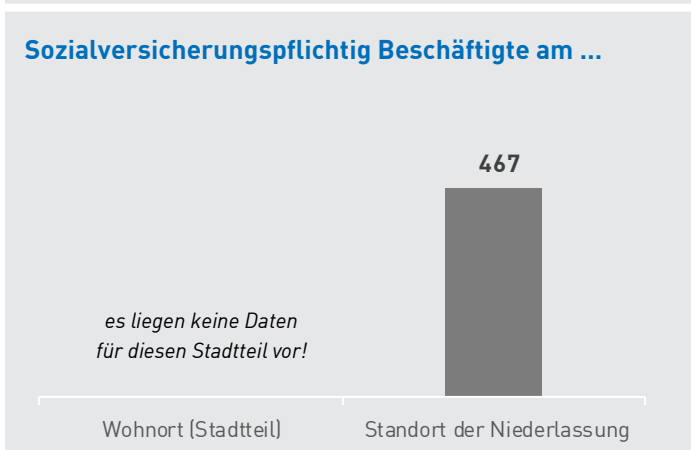
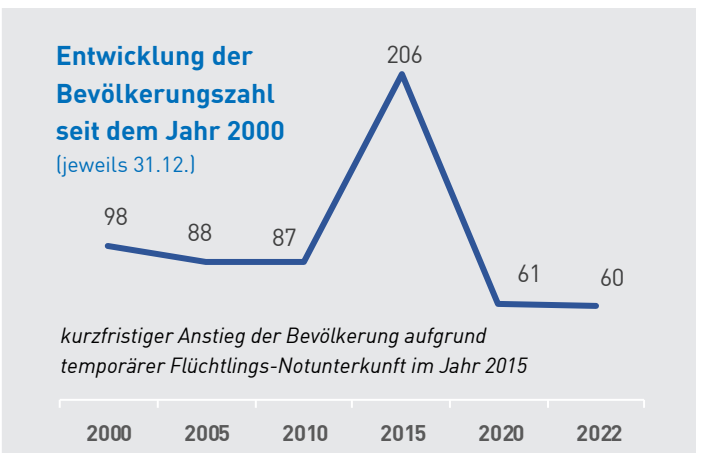
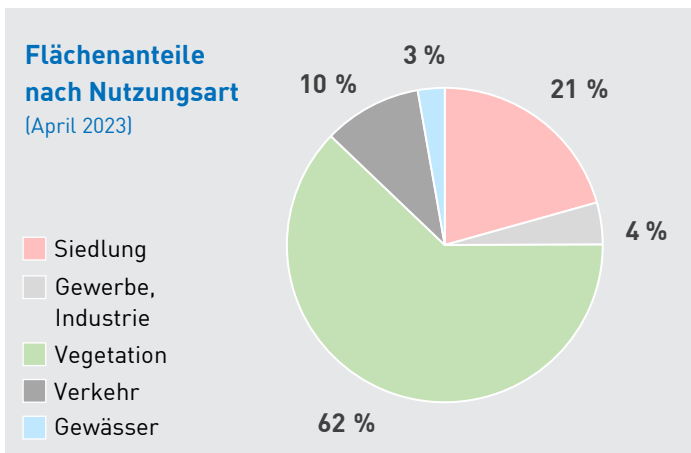

# Rüstringer Stadtpark

## GEBIET



**Fläche** des Stadtteiles (in Hektar) 254,6  
- Anteil an Wilhelmshaven 2,4 %

## BEVÖLKERUNG



[Melderegister, Stand: 31. Dezember 2022]

**Bevölkerung** mit Hauptwohnung 60  
↳ davon Stadtviertel: Rüstringer Stadtpark 57  
Sportforum 3  
- Anteil Frauen 56,5 %  
- Anteil ausländische Personen [g]  
- Anteil Personen mit Migrationshintergrund [g]  
- Anteil Minderjährige (unter 18 Jahre) [g]  
- Anteil Senioren (ab 65 Jahre) [g]  
Durchschnittsalter der Bevölkerung in Jahren 52,6  
↳ Bevölkerungsdichte [Personen je Hektar] 0,2

## PRIVATHAUSHALTE



[Haushaltgenerierung, Stand: 31. Dezember 2022]

**Privathaushalte** insgesamt 18  
- Anteil Single-Haushalte [g]  
- Anteil Haushalte mit Kind (unter 18 Jahre) [g]  
- Anteil Alleinerziehende [g]  
Personen je Privathaushalt 1,9

**Größe der Haushalte** aufgrund zu geringer Fallzahlen keine sinnvolle Aussage möglich  
(Anteile)

## WOHNEN



[ZENSUS Mai 2011, Gebäude- und Wohnungszählung]

**Wohnungen** 23  
Gebäude mit Wohnraum 21  
- Anteil von Altbauten (vor 1949) am Bestand ca. 43 %

## KRAFTFAHRZEUGE



[Kraftfahrt-Bundesamt, Stand: 1. Januar 2023]

**Fahrzeugbestand** (ohne Anhänger) 38  
- Anteil PKW an allen Kraftfahrzeugen 78,9 %  
↳ Kfz-Dichte (Kfz je 1 000 Personen) 633

## KAUFKRAFT



[GfK GeoMarketing 2022, Postleitzahl: 26386]

**Pro-Kopf-Kaufkraft** in Euro 22 637  
Indexwert (Bundesdurchschnitt = 100) 91,3

## WIRTSCHAFT



[Auswertung des Unternehmensregisters 2021, Registerstand 9/2022 --- ohne Wirtschaftsabschnitte A, O, T und U]

Niederlassungen 18  
Sozialversicherungspflichtig Beschäftigte 467  
Tätige Personen (geschätzt) 557

## ARBEITSMARKT



[Statistik der Bundesagentur für Arbeit]

Sozialversicherungspflichtig Beschäftigte am Wohnort [= Stadtteil] (12/2022) [g]  
Arbeitslose (12/2022) [g]  
- Anteil an Personen im erwerbsfähigen Alter [g]

## SOZIALES



[Statistik der Bundesagentur für Arbeit, 12/2022]

SGB-2-Bedarfsgemeinschaften (BG) [g]  
Personen in SGB-2-BG [g]  
- Anteil Personen unter 18 Jahre [g]  
↳ je 1 000 Personen im Stadtteil [g]

## KOMMUNALWAHL 2021



keine Aussage möglich

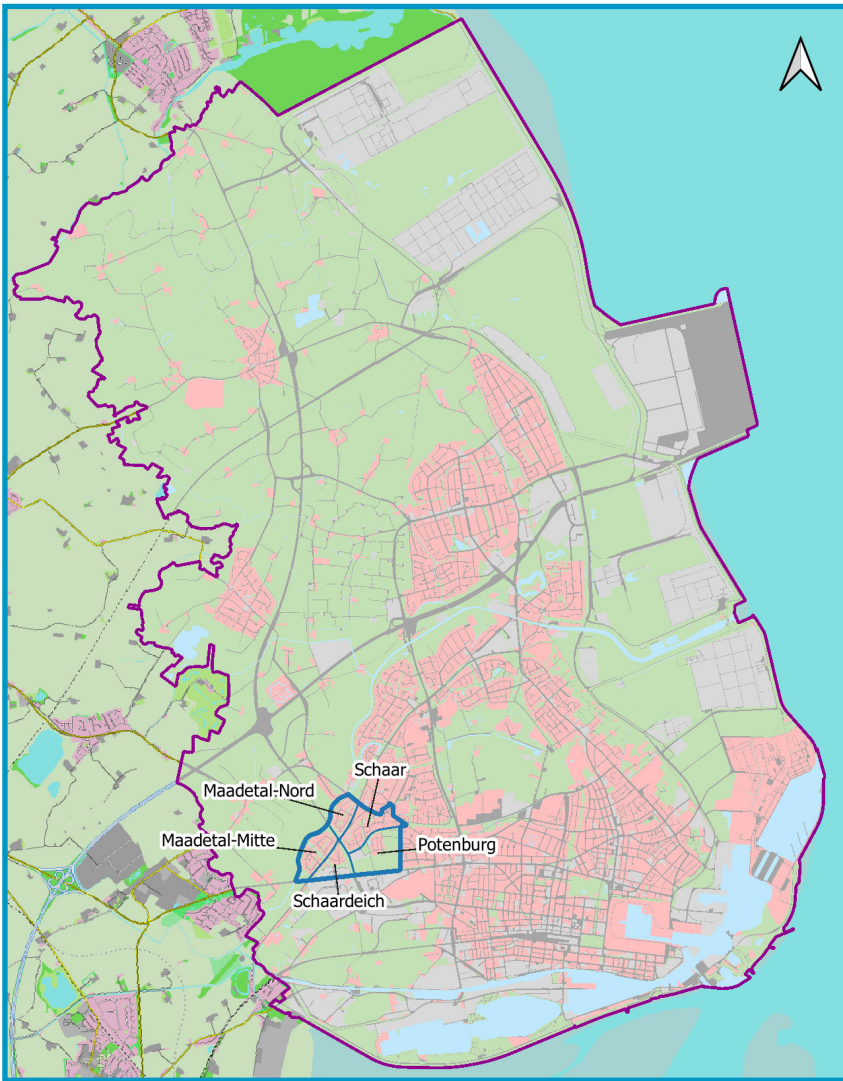

Stadtteil

# SCHAAR

Stadtviertel:

Maadetal Mitte, Maadetal Nord, Potenburg, Schar, Schardeich

Bis zum 16. Jahrhundert war die Maadebucht ein breiter Meeresarm mit gutem Fahrwasser. Am südöstlichen Ufer lag der Hafen Schar ("schar" = Platz mit direktem Zugang zum Wasser). Der Stadtteil erstreckt sich entlang der mittelalterlichen Deichzüge Scharreihe und Schardeich.

Neue Wohngebiete haben hier in den vergangenen 25 Jahren zu einem starken Bevölkerungswachstum geführt. Durch den ersten Bauabschnitt des neuen Wohnquartiers „Potenburg“ entstanden in den letzten fünf Jahren über 80 neue Wohneinheiten in Einzel- oder Doppelhäusern. Zurzeit erfolgt der zweite Bauabschnitt mit weiteren 43 Einzelhäusern.

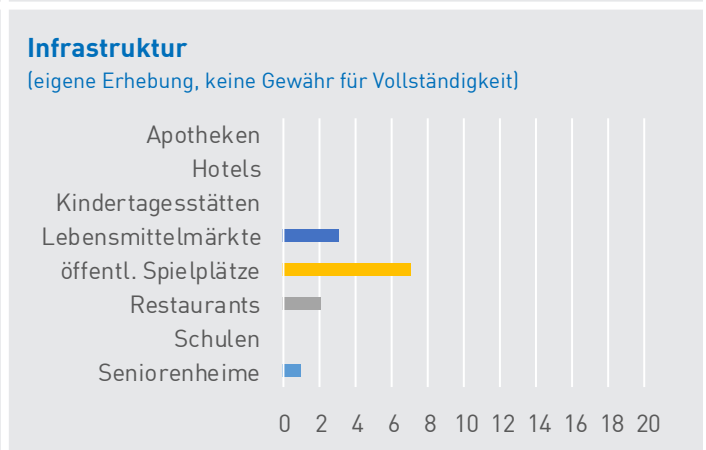
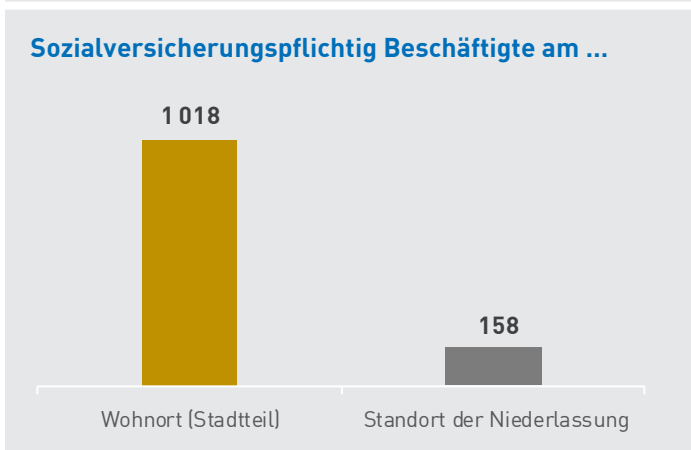
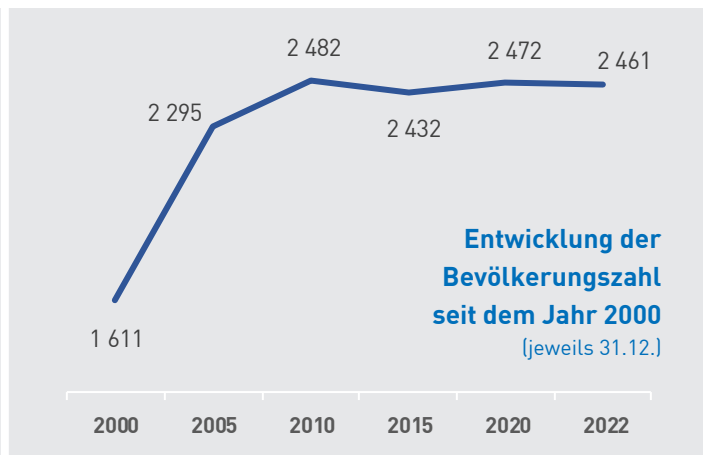
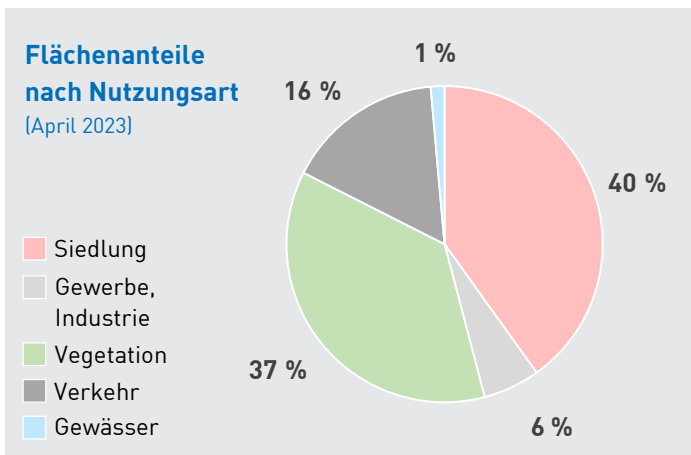

# Schaar

## GEBIET



**Fläche** des Stadtteiles (in Hektar) 128,6  
- Anteil an Wilhelmshaven 1,2 %

## BEVÖLKERUNG



[Melderegister, Stand: 31. Dezember 2022]

**Bevölkerung** mit Hauptwohnung **2 461**

↳ davon Stadtviertel:

Maadetal-Mitte	653
Maadetal-Nord	485
Potenburg	257
Schaar	856
Schaardeich	210

- Anteil Frauen 49,7 %  
- Anteil ausländische Personen 4,3 %  
- Anteil Personen mit Migrationshintergrund 31,0 %  
- Anteil Minderjährige (unter 18 Jahre) 17,1 %  
- Anteil Senioren (ab 65 Jahre) 18,0 %

Durchschnittsalter der Bevölkerung in Jahren 44,4

↳ Bevölkerungsdichte [Personen je Hektar] 19,1

## PRIVATHAUSHALTE



[Haushaltgenerierung, Stand: 31. Dezember 2022]

**Privathaushalte** insgesamt 1 065

- Anteil Single-Haushalte 25,1 %  
- Anteil Haushalte mit Kind (unter 18 Jahre) 24,4 %  
- Anteil Alleinerziehende 3,0 %

Personen je Privathaushalt 2,3

### Größe der Haushalte (Anteile)

- 1 Person
- 2 Personen
- 3 Personen
- ab 4 Pers.

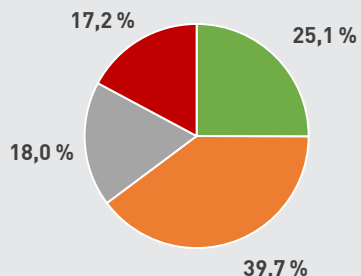

## WOHNEN



[ZENSUS Mai 2011, Gebäude- und Wohnungszählung]

**Wohnungen** 901

Gebäude mit Wohnraum 797

- Anteil von Altbauten (vor 1949) am Bestand ca. 4 %

## KRAFTFAHRZEUGE



[Kraftfahrt-Bundesamt, Stand: 1. Januar 2023]

**Fahrzeugbestand** (ohne Anhänger) 1 799  
- Anteil PKW an allen Kraftfahrzeugen 89,4 %

↳ Kfz-Dichte (Kfz je 1 000 Personen) 731

## KAUFKRAFT



[GfK GeoMarketing 2022, Postleitzahl: 26389]

**Pro-Kopf-Kaufkraft** in Euro 25 108  
Indexwert (Bundesdurchschnitt = 100) 101,2

## WIRTSCHAFT



[Auswertung des Unternehmensregisters 2021, Registerstand 9/2022 --- ohne Wirtschaftsabschnitte A, O, T und U]

Niederlassungen 39  
Sozialversicherungspflichtig Beschäftigte 158  
Tätige Personen (geschätzt) 238

## ARBEITSMARKT



[Statistik der Bundesagentur für Arbeit]

Sozialversicherungspflichtig Beschäftigte am Wohnort [= Stadtteil] (12/2022) 1 018

Arbeitslose (12/2022) 53  
- Anteil an Personen im erwerbsfähigen Alter 3,1 %

## SOZIALES



[Statistik der Bundesagentur für Arbeit, 12/2022]

SGB-2-Bedarfsgemeinschaften (BG) 33  
Personen in SGB-2-BG 78  
- Anteil Personen unter 18 Jahre 39,7 %

↳ je 1 000 Personen im Stadtteil 31,7

## KOMMUNALWAHL 2021

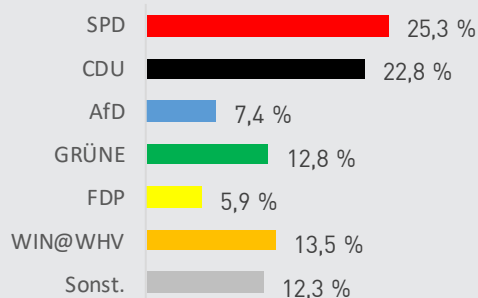

Wahlbezirke:  
(jeweils anteilig)  
332 + 351

Wahlbeteiligung:  
47,8 %



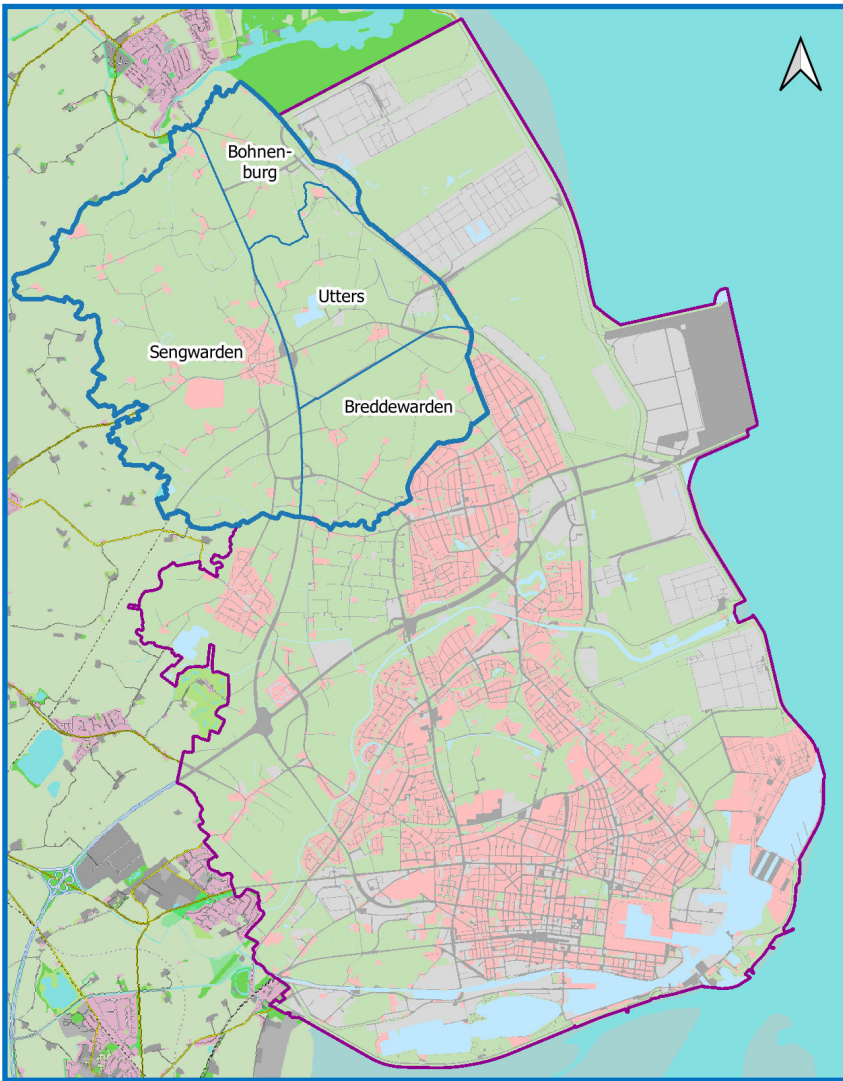

## Stadtteil **SENGWARDEN**

Stadtviertel:  
Bohnenburg, Breddewarden,  
Sengwarden, Utters

Im Mittelalter war Sengwarden zunächst eigenständige Herrlichkeit, ehe es zur Herrlichkeit von Inn- und Knyphausen zusammengelegt wurde. Bis heute hat das Wurtendorf Sengwarden seinen überwiegend dörflichen, besonders durch die Landwirtschaft geprägten Charakter beibehalten.

Zwei Sehenswürdigkeiten prägen das Ortsbild: eine Mühle sowie die auf einer hohen Wurt gelegene St. Georgs-Kirche. In den letzten Jahren wurde der Ortskern Sengwardens um ein Gewerbegebiet und ein Wohngebiet erweitert.

Sengwarden ist flächenmäßig der größte Stadtteil Wilhelmshavens. Der Anteil am Stadtgebiet beträgt fast 24 Prozent.

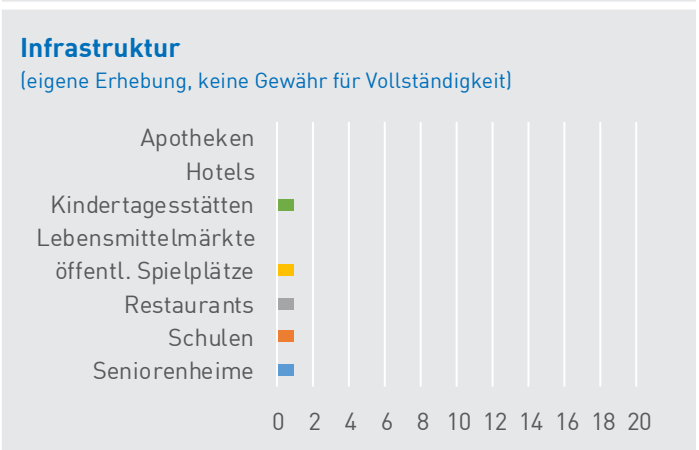
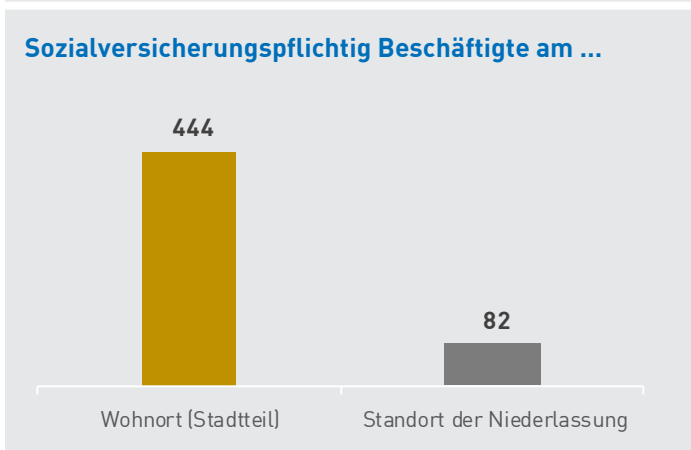
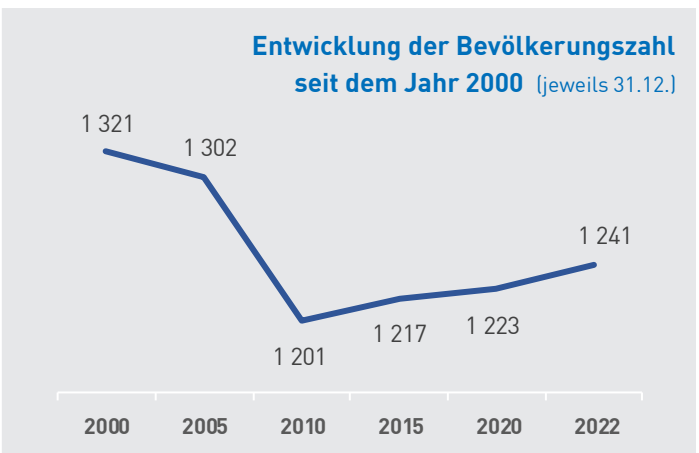
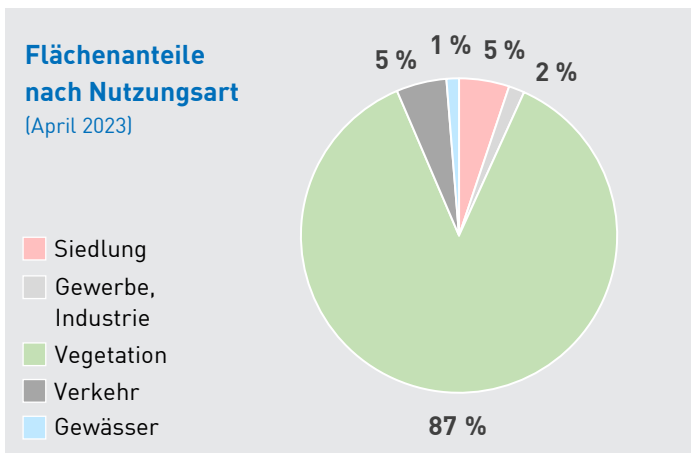

# Sengwarden

## GEBIET



**Fläche** des Stadtteiles (in Hektar) 2 551,7  
 - Anteil an Wilhelmshaven 23,8 %

## BEVÖLKERUNG



[Melderegister, Stand: 31. Dezember 2022]

**Bevölkerung** mit Hauptwohnung **1 241**  
 ↳ davon Stadtviertel: Bohnenburg 28  
 Breddewarden 127  
 Sengwarden 1 051  
 Uterss 35

- Anteil Frauen 49,6 %  
 - Anteil ausländische Personen 1,6 %  
 - Anteil Personen mit Migrationshintergrund 9,9 %  
 - Anteil Minderjährige (unter 18 Jahre) 19,7 %  
 - Anteil Senioren (ab 65 Jahre) 23,4 %

Durchschnittsalter der Bevölkerung in Jahren 45,1  
 ↳ Bevölkerungsdichte [Personen je Hektar] 0,5

## PRIVATHAUSHALTE



[Haushaltgenerierung, Stand: 31. Dezember 2022]

**Privathaushalte** insgesamt 577  
 - Anteil Single-Haushalte 36,7 %  
 - Anteil Haushalte mit Kind (unter 18 Jahre) 24,3 %  
 - Anteil Alleinerziehende 3,1 %

Personen je Privathaushalt 2,1

### Größe der Haushalte (Anteile)

- 1 Person
- 2 Personen
- 3 Personen
- ab 4 Pers.

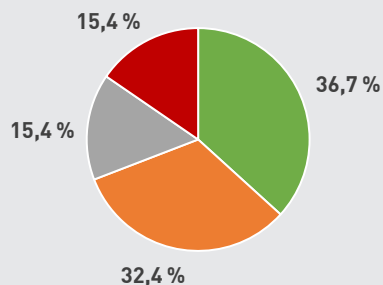

## WOHNEN



[ZENSUS Mai 2011, Gebäude- und Wohnungszählung]

**Wohnungen** 545  
 Gebäude mit Wohnraum 467  
 - Anteil von Altbauten (vor 1949) am Bestand ca. 32 %

## KRAFTFAHRZEUGE



[Kraftfahrt-Bundesamt, Stand: 1. Januar 2023]

**Fahrzeugbestand** (ohne Anhänger) 1 166  
 - Anteil PKW an allen Kraftfahrzeugen 77,2 %  
 ↳ Kfz-Dichte (Kfz je 1 000 Personen) 940

## KAUFKRAFT



[GfK GeoMarketing 2022, Postleitzahl: 26388]

**Pro-Kopf-Kaufkraft** in Euro 22 868  
 Indexwert (Bundesdurchschnitt = 100) 92,2

## WIRTSCHAFT



[Auswertung des Unternehmensregisters 2021, Registerstand 9/2022 --- ohne Wirtschaftsabschnitte A, O, T und U]

Niederlassungen 43  
 Sozialversicherungspflichtig Beschäftigte 82  
 Tätige Personen (geschätzt) 157

## ARBEITSMARKT



[Statistik der Bundesagentur für Arbeit]

Sozialversicherungspflichtig Beschäftigte am Wohnort [= Stadtteil] (12/2022) 444  
 Arbeitslose (12/2022) 12  
 - Anteil an Personen im erwerbsfähigen Alter 1,6 %

## SOZIALES



[Statistik der Bundesagentur für Arbeit, 12/2022]

SGB-2-Bedarfsgemeinschaften (BG) [g]  
 Personen in SGB-2-BG [g]  
 - Anteil Personen unter 18 Jahre [g]  
 ↳ je 1 000 Personen im Stadtteil [g]

## KOMMUNALWAHL 2021



SPD	21,2 %	
CDU	39,0 %	
AfD	5,5 %	
GRÜNE	11,3 %	Wahlbezirk: 451
FDP	8,6 %	Wahlbeteiligung: 59,5 %
WIN@WHV	3,9 %	
Sonst.	10,5 %	

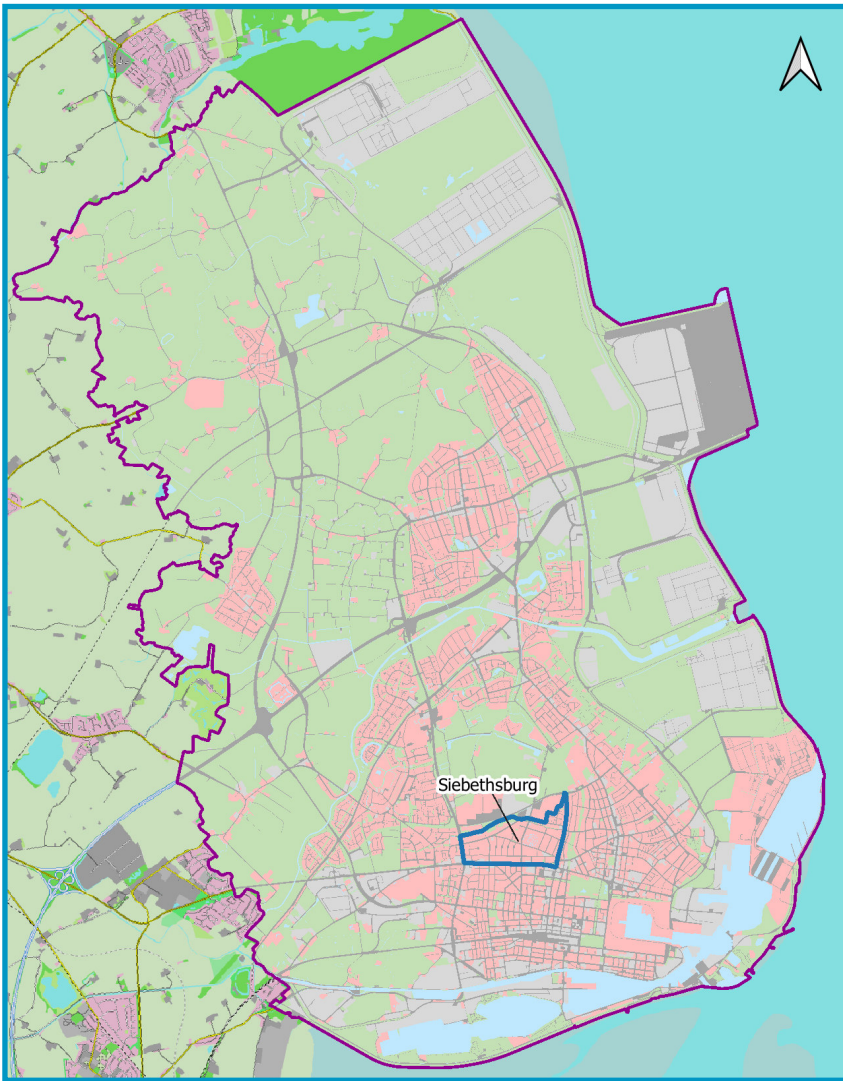

Stadtteil

# SIEBETHSBURG

Stadtviertel:

Siebethsburg

Der Stadtteil Siebethsburg entstand aus dem Gelände rund um die mittelalterliche „Sibetsburg“. Diese Burg des Häuptlings Edo Wiemken des Älteren und von Sibet wurde 1383 erbaut, 1433 durch die Hansestadt Hamburg belagert und 1435 durch die Hansestadt Bremen zerstört. Geblieben ist bis zum heutigen Tag der etwa fünf Meter hohe Burghügel, der von doppelten Wällen und Gräben umgeben ist.

Ab 1903 wurde mit der Errichtung von Wohnhäusern als Arbeiterwohnkolonie begonnen. Wegen der großen Gartenflächen nennt man den Stadtteil auch „Gartenstadt Siebethsburg“.

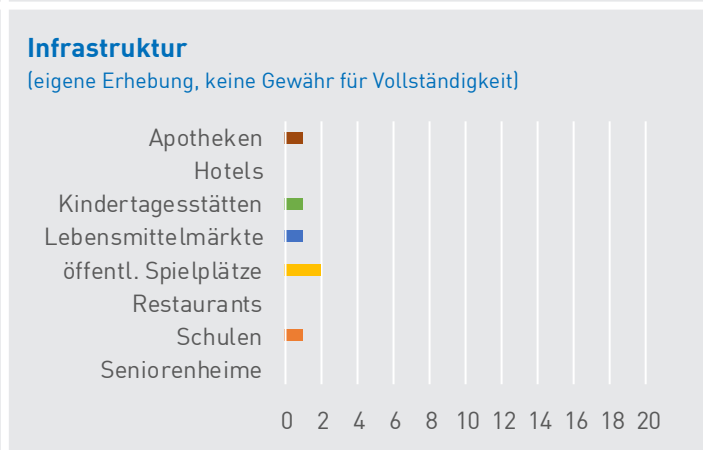
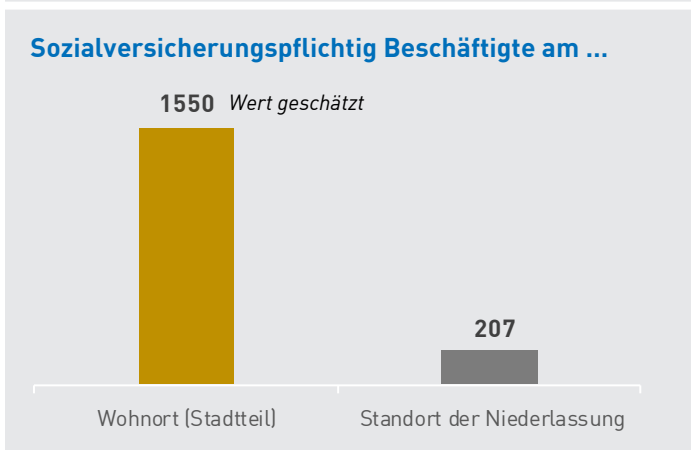
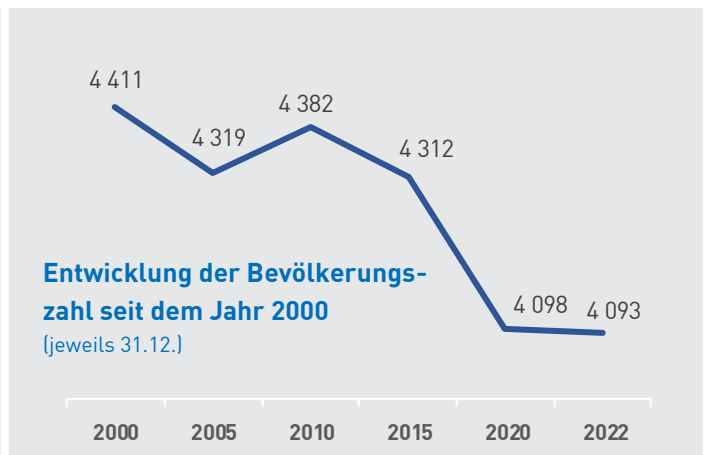
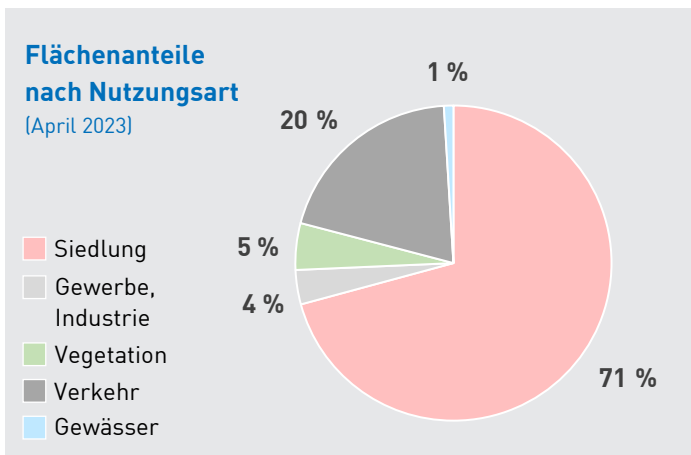

# Siebethsburg

## GEBIET



**Fläche** des Stadtteiles (in Hektar) 89,2  
- Anteil an Wilhelmshaven 0,8 %

## BEVÖLKERUNG



[Melderegister, Stand: 31. Dezember 2022]

**Bevölkerung** mit Hauptwohnung **4 093**  
↳ davon Stadtviertel: Siebethsburg 4 093  
- Anteil Frauen 53,8 %  
- Anteil ausländische Personen 5,3 %  
- Anteil Personen mit Migrationshintergrund 17,3 %  
- Anteil Minderjährige (unter 18 Jahre) 8,9 %  
- Anteil Senioren (ab 65 Jahre) 31,5 %  
Durchschnittsalter der Bevölkerung in Jahren 51,2  
↳ Bevölkerungsdichte [Personen je Hektar] 45,9

## PRIVATHAUSHALTE



[Haushaltgenerierung, Stand: 31. Dezember 2022]

**Privathaushalte** insgesamt 2 818  
- Anteil Single-Haushalte 67,1 %  
- Anteil Haushalte mit Kind (unter 18 Jahre) 8,5 %  
- Anteil Alleinerziehende 4,0 %  
Personen je Privathaushalt 1,5

### Größe der Haushalte (Anteile)

- 1 Person
- 2 Personen
- 3 Personen
- ab 4 Pers.

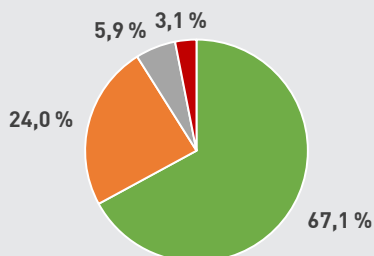

## WOHNEN



[ZENSUS Mai 2011, Gebäude- und Wohnungszählung]

**Wohnungen** 2 808  
Gebäude mit Wohnraum 672  
- Anteil von Altbauten (vor 1949) am Bestand ca. 65 %

## KRAFTFAHRZEUGE



[Kraftfahrt-Bundesamt, Stand: 1. Januar 2023]

**Fahrzeugbestand** (ohne Anhänger) 2 041  
- Anteil PKW an allen Kraftfahrzeugen 90,6 %  
↳ Kfz-Dichte (Kfz je 1 000 Personen) 499

## KAUFKRAFT



[GfK GeoMarketing 2022, Postleitzahl: 26386]

**Pro-Kopf-Kaufkraft** in Euro 22 637  
Indexwert (Bundesdurchschnitt = 100) 91,3

## WIRTSCHAFT



[Auswertung des Unternehmensregisters 2021, Registerstand 9/2022 --- ohne Wirtschaftsabschnitte A, O, T und U]

Niederlassungen 53  
Sozialversicherungspflichtig Beschäftigte 207  
Tätige Personen (geschätzt) 307

## ARBEITSMARKT



[Statistik der Bundesagentur für Arbeit]

Sozialversicherungspflichtig Beschäftigte am Wohnort [= Stadtteil] (12/2022) [g]  
Arbeitslose (12/2022) [g]  
- Anteil an Personen im erwerbsfähigen Alter [g]

## SOZIALES



[Statistik der Bundesagentur für Arbeit, 12/2022]

SGB-2-Bedarfsgemeinschaften (BG) [g]  
Personen in SGB-2-BG [g]  
- Anteil Personen unter 18 Jahre [g]  
↳ je 1 000 Personen im Stadtteil [g]

## KOMMUNALWAHL 2021



SPD	34,5 %	Wahlbezirke: 361 + 362  Wahlbeteiligung: 45,0 %
CDU	11,2 %	
AfD	6,6 %	
GRÜNE	13,3 %	
FDP	3,1 %	
WIN@WHV	12,2 %	
Sonst.	19,0 %	

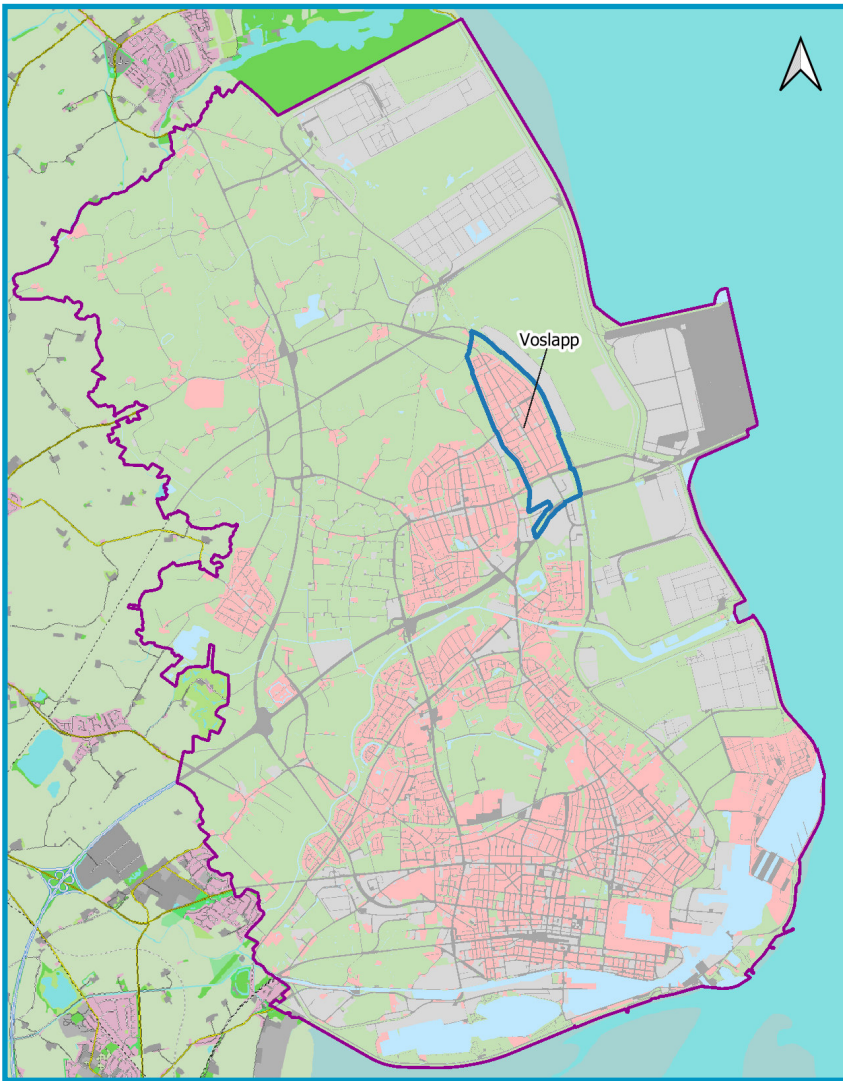

Stadtteil  
**VOSLAPP**

Stadtviertel:  
Voslapp

Alt-Voslapp hieß ein kleiner Ortsteil der früheren Gemeinde Sengwarden. 1937 wurde der nördliche Teil des Fedderwarder Bau- und Andelgrodens für die Anlage einer Siedlung für (Marine-)Werftarbeiter genutzt. Mit dem Bau wurde 1938 begonnen. Während des Krieges wurde der Geweretrakt (Voslapper Markt) errichtet. Die Verkehrsverhältnisse verbesserten sich mit der Inbetriebnahme der Vorortbahn. Sie wurde jedoch 1953 stillgelegt, nachdem Voslapp 1952 durch die Buslinie 1 mit dem Stadtzentrum verbunden wurde.

1967 folgte im Süden die Erweiterung um ca. 100 größere Eigenheime, nach 1971 auch im Norden.

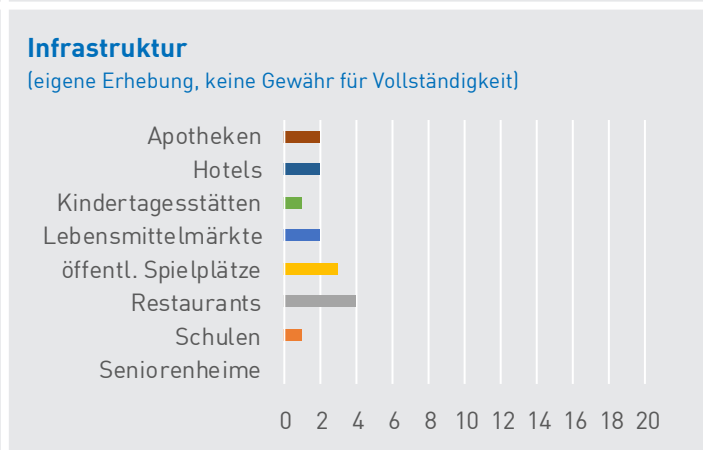
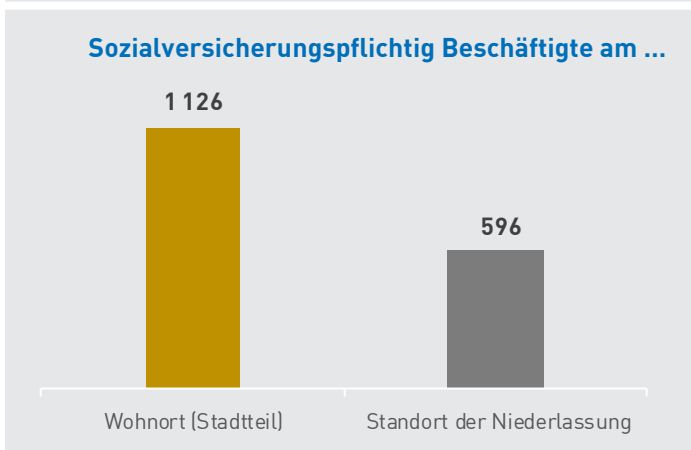
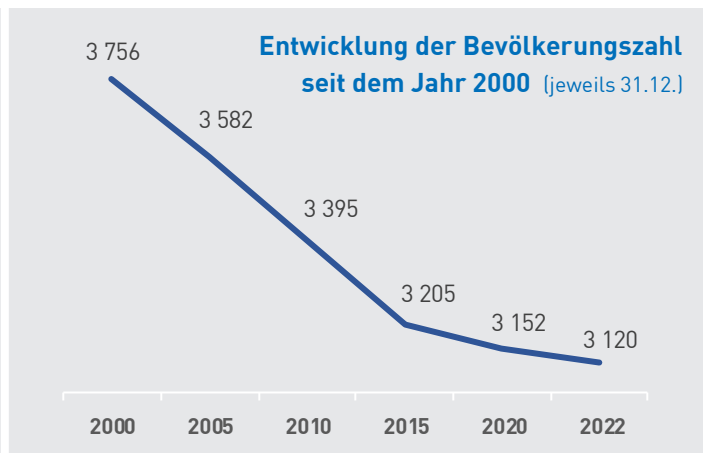
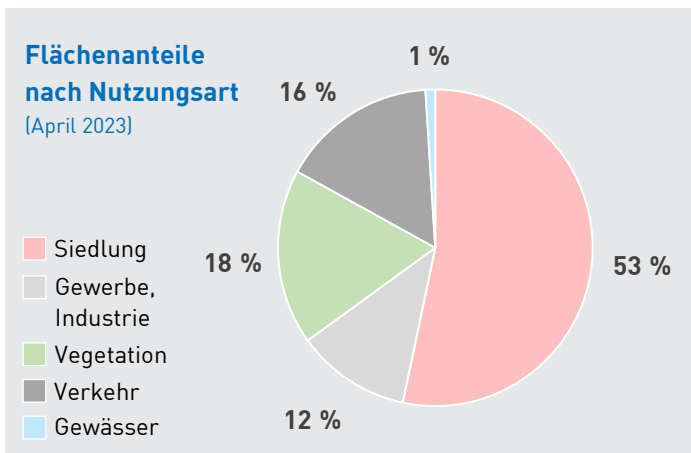

## GEBIET



**Fläche** des Stadtteiles (in Hektar) 187,3  
 - Anteil an Wilhelmshaven 1,7 %

## BEVÖLKERUNG



[Melderegister, Stand: 31. Dezember 2022]

**Bevölkerung** mit Hauptwohnung **3 120**  
 ↳ davon Stadtviertel: Voslapp 3 120

- Anteil Frauen 49,8 %
- Anteil ausländische Personen 2,5 %
- Anteil Personen mit Migrationshintergrund 10,6 %
- Anteil Minderjährige (unter 18 Jahre) 15,5 %
- Anteil Senioren (ab 65 Jahre) 28,9 %

Durchschnittsalter der Bevölkerung in Jahren 48,5  
 ↳ Bevölkerungsdichte [Personen je Hektar] 16,7

## PRIVATHAUSHALTE



[Haushaltgenerierung, Stand: 31. Dezember 2022]

**Privathaushalte** insgesamt 1 635

- Anteil Single-Haushalte 42,9 %
- Anteil Haushalte mit Kind (unter 18 Jahre) 17,8 %
- Anteil Alleinerziehende 3,7 %

Personen je Privathaushalt 1,9

### Größe der Haushalte (Anteile)

- 1 Person
- 2 Personen
- 3 Personen
- ab 4 Pers.

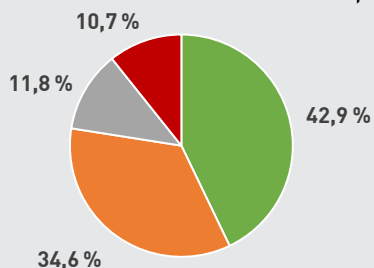

## WOHNEN



[ZENSUS Mai 2011, Gebäude- und Wohnungszählung]

**Wohnungen** 1 638  
 Gebäude mit Wohnraum 1 249  
 - Anteil von Altbauten (vor 1949) am Bestand ca. 73 %

## KRAFTFAHRZEUGE



[Kraftfahrt-Bundesamt, Stand: 1. Januar 2023]

**Fahrzeugbestand** (ohne Anhänger) 2 250  
 - Anteil PKW an allen Kraftfahrzeugen 85,6 %

↳ Kfz-Dichte (Kfz je 1 000 Personen) 721

## KAUFKRAFT



[GfK GeoMarketing 2022, Postleitzahl: 26388]

**Pro-Kopf-Kaufkraft** in Euro 22 868  
 Indexwert (Bundesdurchschnitt = 100) 92,2

## WIRTSCHAFT



[Auswertung des Unternehmensregisters 2021, Registerstand 9/2022 --- ohne Wirtschaftsabschnitte A, O, T und U]

Niederlassungen 93  
 Sozialversicherungspflichtig Beschäftigte 596  
 Tätige Personen (geschätzt) 770

## ARBEITSMARKT



[Statistik der Bundesagentur für Arbeit]

Sozialversicherungspflichtig Beschäftigte am Wohnort [= Stadtteil] (12/2022) 1 126

Arbeitslose (12/2022) 80  
 - Anteil an Personen im erwerbsfähigen Alter 4,4 %

## SOZIALES



[Statistik der Bundesagentur für Arbeit, 12/2022]

SGB-2-Bedarfsgemeinschaften (BG) 79  
 Personen in SGB-2-BG 136  
 - Anteil Personen unter 18 Jahre 30,9 %

↳ je 1 000 Personen im Stadtteil 43,6

## KOMMUNALWAHL 2021

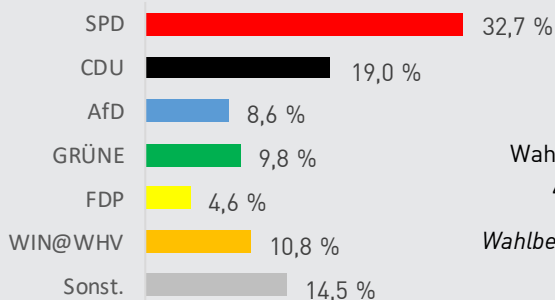

Wahlbezirke:  
431 - 432

Wahlbeteiligung:  
52,8 %

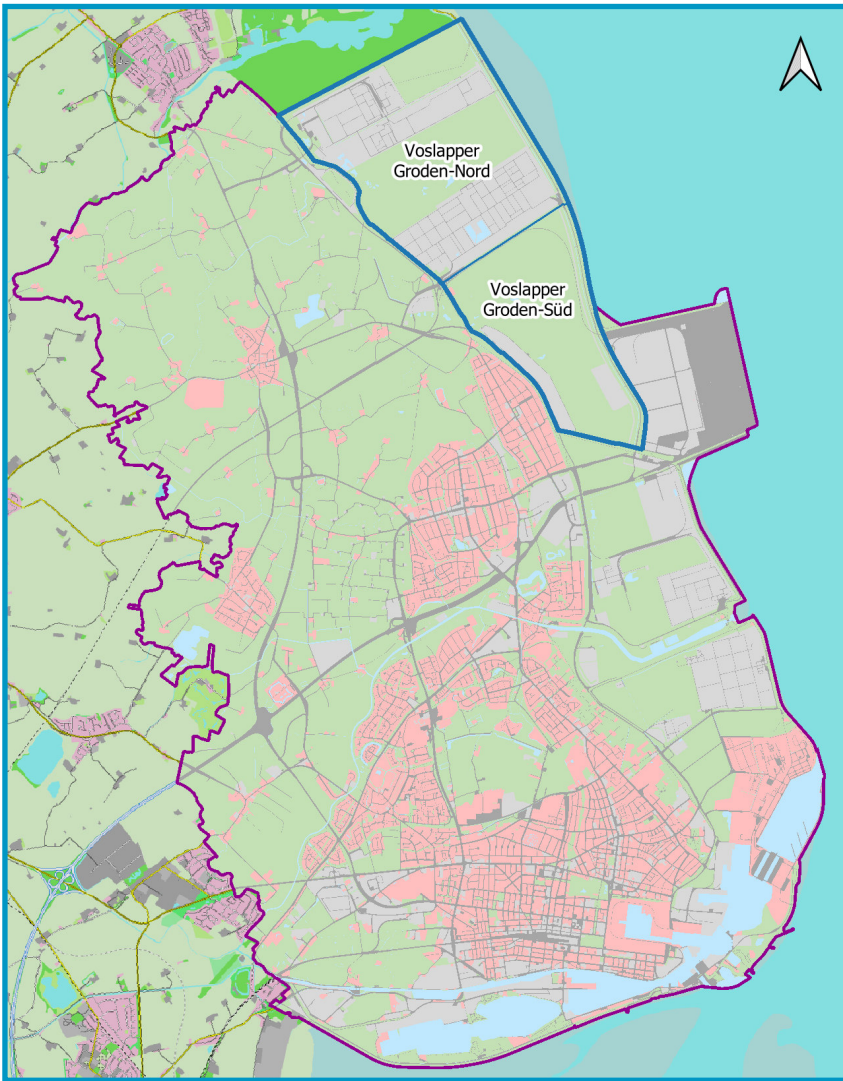

Stadtteil

# VOSLAPPER GRODEN

Stadtviertel:

Voslapper Groden - Nord,  
Voslapper Groden - Süd

Der Voslapper Groden entstand durch Eindeichung ab dem Jahr 1971. Wenige Jahre später erfolgte der Bau großer industrieller Anlagen, wie der Raffinerie und eines Chemiewerkes.

Fast die Hälfte (620 Hektar) des Voslapper Grodens ist EU-Vogelschutzgebiet. Es dient als wichtiges Brut-, Rast- und Überwinterungsgebiet für verschiedene, teilweise seltene Vogelarten.

Ende 2022 ging an der Umschlaganlage Voslapper Groden das erste deutsche (schwimmende) Flüssigerdgas-Terminal [LNG] in Betrieb.

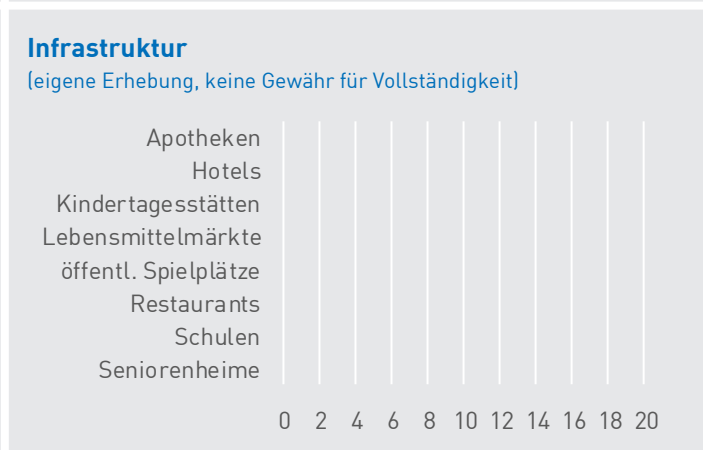
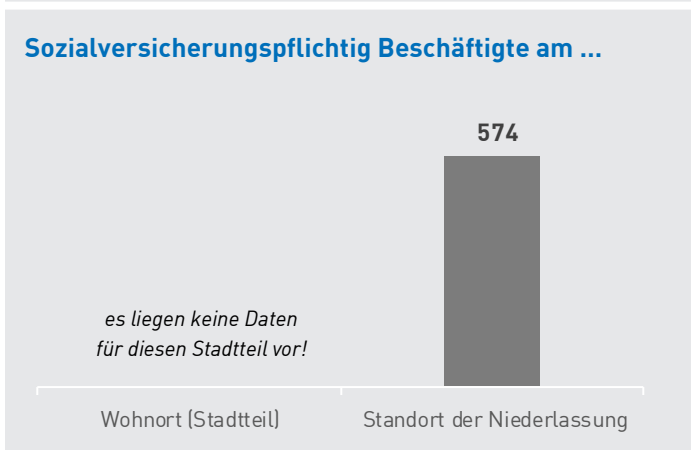
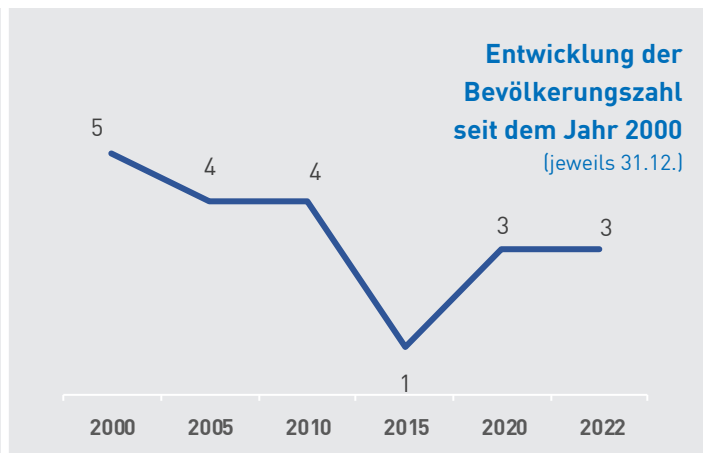
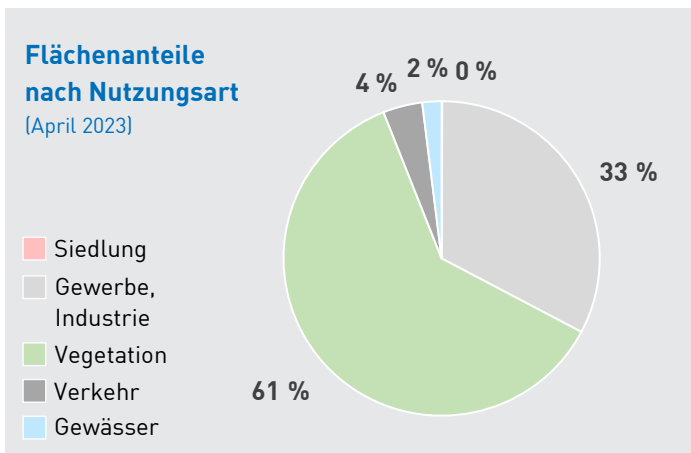

# Voslapper Groden

## GEBIET



**Fläche** des Stadtteiles (in Hektar) 1 314,5  
- Anteil an *Wilhelmshaven* 12,3 %

## BEVÖLKERUNG



[Melderegister, Stand: 31. Dezember 2022]

**Bevölkerung** mit Hauptwohnung **3**  
↳ davon Stadtviertel: Voslapper Groden-Nord [g]  
Voslapper Groden-Süd [g]  
- Anteil Frauen [g]  
- Anteil ausländische Personen [g]  
- Anteil Personen mit Migrationshintergrund [g]  
- Anteil Minderjährige (unter 18 Jahre) [g]  
- Anteil Senioren (ab 65 Jahre) [g]  
Durchschnittsalter der Bevölkerung in Jahren [g]  
↳ Bevölkerungsdichte [Personen je Hektar] [x]

## PRIVATHAUSHALTE



[Haushaltgenerierung, Stand: 31. Dezember 2022]

**Privathaushalte** insgesamt [g]  
- Anteil Single-Haushalte [g]  
- Anteil Haushalte mit Kind (unter 18 Jahre) [g]  
- Anteil Alleinerziehende [g]  
Personen je Privathaushalt [g]

**Größe der Haushalte** *aufgrund zu geringer Fallzahlen keine sinnvolle Aussage möglich*  
(Anteile)

## WOHNEN



[ZENSUS Mai 2011, Gebäude- und Wohnungszählung]

**Wohnungen** [x]  
Gebäude mit Wohnraum [x]  
- Anteil von Altbauten (vor 1949) am Bestand [x]

## KRAFTFAHRZEUGE



[Kraftfahrt-Bundesamt, Stand: 1. Januar 2023]

**Fahrzeugbestand** (ohne Anhänger) 96  
- Anteil PKW an allen Kraftfahrzeugen x  
↳ Kfz-Dichte (Kfz je 1 000 Personen) x

## KAUFKRAFT



[GfK GeoMarketing 2022, Postleitzahl: 26388]

**Pro-Kopf-Kaufkraft** in Euro 22 868  
Indexwert (Bundesdurchschnitt = 100) 92,2

## WIRTSCHAFT



[Auswertung des Unternehmensregisters 2021, Registerstand 9/2022 --- ohne Wirtschaftsabschnitte A, O, T und U]

Niederlassungen 6  
Sozialversicherungspflichtig Beschäftigte 574  
Tätige Personen (geschätzt) 575

## ARBEITSMARKT



[Statistik der Bundesagentur für Arbeit]

Sozialversicherungspflichtig Beschäftigte am Wohnort [= Stadtteil] (12/2022) [g]  
Arbeitslose (12/2022) [g]  
- Anteil an Personen im erwerbsfähigen Alter [g]

## SOZIALES



[Statistik der Bundesagentur für Arbeit, 12/2022]

SGB-2-Bedarfsgemeinschaften (BG) [g]  
Personen in SGB-2-BG [g]  
- Anteil Personen unter 18 Jahre [g]  
↳ je 1 000 Personen im Stadtteil [g]

## KOMMUNALWAHL 2021



*keine Aussage möglich*



## Impressum



Stadt Wilhelmshaven • Der Oberbürgermeister  
Fachbereich Stadtplanung und Stadterneuerung  
Geoinformation, Vermessung und Statistik  
Rathausplatz 9 (Technisches Rathaus), 26382 Wilhelmshaven



Falk Frieske, Simon Krüger



04421 16 2635



statistik@wilhelmshaven.de



[www.wilhelmshaven.de/statistik](http://www.wilhelmshaven.de/statistik)

Grundlage für sämtliche kartographische Darstellungen ist die **Stadtkarte | WHV**, herausgegeben von der Stadt Wilhelmshaven, Abteilung „Geoinformation, Vermessung und Statistik“.

© 2023 Stadt Wilhelmshaven • Der Oberbürgermeister  
Geoinformation | Vermessung | Statistik

Vervielfältigung und Verbreitung, auch auszugsweise, mit Quellenangabe gestattet.